北平晨報

THE PEIPING MORNING POST

登記證 內政部警字 中華郵政 二一一五九號

第一〇六一號

本日出報三大張

定報價目：【本市】零售每份大洋四分　每月一元一角　半年六元　全年十一元二角　【國內與日本及其他僑地】每月一元三角　半年七元二角　全年十三元六角　【香港澳門……南洋歐美】每月二元九角　半年十六元八角　全年卅二元八角　每月四元一角　全年四十七元二角

刊告價例：【特等】新聞中每英方寸一元二角　【甲等】封面……每英方寸八角　【乙等】新聞版下每英方寸六角　【丙等】廣告欄每英方寸四角　長期有優待辦法

社址：北平宣外大街一八一號

電話：總理處 南局五三九〇號　編輯部 南局五二八〇號

電報掛號【北平晨報】一九三〇有線無線通用

現金收買精圓眞珠上等鑽石湖珠

巴黎珠寶收藏家麥克司君自法國到平欲出重價收買上述貨品各界收藏家及珠寶商如有上列貨品出售者請於每日上午十點至十二點下午二點至四點至東交民巷利通飯店四樓廿號接洽駐平爲日無多接洽務請從速爲盼　華買辦啓

告窆

謹擇於國歷十二月四日恭奉
先嚴丹崖府君暨
先慈王太夫人靈柩合葬於淮安縣東南延壽鄉丁小社新壟之原謹此奉
聞
繼慈侍下　孤哀子談光曾泣血稽顙

家主胡馨吾老太爺於民國二十二年十一月二十四日巳時在法國醫院逝世定於二十八日午時在本宅大殮恐報不週謹此報
聞
安定門大街寬街二號胡宅家人謹稟

中國實業銀行儲蓄部廣告

特種儲蓄

一次存入洋一千七百四十一元一角十五年期滿取本利洋一萬元正

尚有各種儲蓄詳章函索即寄

西交民巷　電話南局五四四六 五五二八

王丕煦律師受任中和煤礦法律顧問啓事

本律師現受任中和煤礦常年法律顧問嗣後該公司有關於法律事件委託本律師負責處理特此聲明
事務所宣內文昌胡同十六號電話西局二七七

故宮博物院開放通告

本院重新整理各陳列室業已佈置就緒自六月二十三日起先行開放中路任人遊覽（一）每日開放星期二休息（一）售票時間上午十時至下午三時半止參觀者均限於四時半前退出（一）入門券售大洋五角一律（一）童僕一律購票優待軍人每券售大洋一角以制服整齊爲限（一）禁止携帶軍械入門（一）景山每券售大洋五分（一）特種參觀券每張售大洋十元（一）每月一二三號三日減價每券大洋二角減價期內如遇星期二則早八時開放下午四時止票五時退出票價大洋四元（一）翌日補行減價開放一天（一）分院即太廟舊址每日開放票價廿枚時間上午八時半起下午五時止殿外上午六時起下午八時止票

梁西仲先生訃告

家嚴西仲先生於國歷十月十八日辰時壽終杭寓茲擇於十二月四日領帖五日發引恐計不周特此奉
聞
不孝梁崑　祥岐　祥崧　祥屺　祥峻　祥泣啓
喪居杭州太平橋七龍潭二號

兩用活頁古物日曆預約

古物陳列所印製廿三年日曆準下月初旬出版用厚銅版紙精印五彩每頁背面均應時按節選插古物古畫如宋書七十二候郎世寧趙子固等花卉人物及龍舟競渡中秋佳瑞等圖活頁洋裝書式布面金字裝璜雅緻壁上案頭皆可適用旅行攜帶俱甚便利餽贈親友尤爲相宜每份定價二元五角預約七五扣郵費三角
【總批發處】北平沙灘楊本賢廣告公司

北平法律函授學校

優點：課程完備　學費減收　期短效大　講義精良　不及備載　甚多

函授法律

教授：中律師梁洪睿　李毓民　王登瀛　朝瑞朱毓　張可衡　王担任　蔡寶

畢業後可以有訴訟能力可以應高等考試　校址北平宣外方壺齋十二號　函索章程附郵票二分

指揮同盟軍

德大總統興登堡著　程鵬譯　蔣方震　楊杰　李根源序

歐戰時德國之越決勝千里，三十年來其勝利之表示，名將之勳業，世界各國軍事學者無不歎服。本書敘述其戰略之精詳，及其所以指揮同盟軍之經過，爲世界大戰史中第一部著作，凡研究軍事者不可不讀。全書二十萬字，價一元五角，本埠代售處：北平晨報社、宣外大街、上海青年書局、智書局、青雲閣內。外埠另加寄費一角。

方行維移居啓事

敝寓擇於國曆十一月二十日遷移和平門內後細瓦廠十一號照常開業門診一元上午十一時止貧者只收號金一角出診一律五元下午二時至七時止早晚加倍電話南局三八九五號

注意眞僞

簡明牛津英文字典

預約及購買諸君公鑒：本書印行以來，蒙我學界交相贊譽，銷行極廣，惟近有奸商圖利，影印舊版，冒充本社新版，欺騙學子，茲特發表聲明，切勿受其朦混。本社所印係一九三二年最新改正本，首頁有「The Corrected Impression of 1932」字樣，內容與舊本不同之處頗多，增改之處二千餘條，……本社特聘專家精校，用上等紙張精印，裝訂堅固，……凡購買者請認明本社印行之正本，以免受欺。定價每部大洋……外埠另加郵費。

大學出版社謹啓

總發行所：北平西單商場內　營業處：北平廠甸雲雯堂書店　十三號

楊本賢廣告公司

△廣告部△　地址：北平東城沙灘七號　電話東局三一〇〇

包辦代登

北平晨報　世界日報　北方日報　武漢日報　太原日報　中央日報　華北日報　京報　實報　晨報　廣告　公報　大公報　益世報　民言報　小公報　中和報　新天津報　時言報　新中報　時聞報　北平晚報　小午報　群強報　現代報　長期報　短期廣告　出版廣告　書報廣告　徵求廣告　營業廣告　各類廣告　通信廣告　分類廣告　實業廣告　招聘廣告　北平電話　西京事務　華北日報　招標廣告　聲明啓事　新學院廣告　醫院學校　恭賀開幕　新婚生辰　紀念廣告

手續簡捷　取價極廉　可在此一家登數家報　百能迅速　登載滿意　保管

清眞長發棧洪記開幕廣告

擇於國曆十一月三日開始營業

本棧房屋寬闊雅潔價目克已並售各種中西糕點應有盡有自磨香油醬油各種醬菜包瓜黑菜等物價高廉最高衛生香油米醋老坯伏醬各承惠顧毋任歡迎
電話南局八三六號　開設宣外騾馬市大街路北　本棧主人謹啓

益德茂商店舉行國貨倡銷會

西單牌樓大街　電話西局一五六五

第四期由廿七起廿九止

全色中山呢　每尺七分
眞正加寬純絲湖縐　三角二分
全色銀條格呢　六分

哈哈！「倡銷會」現已屆四期了，每日選購者，頗爲踴躍。而本期內之貨價尤甚克已，物質堅固美觀。君欲購經濟衣料耶？祈速臨本店擇選，始知言之不虛。

勿失良機　機不可失

每期三天

速來選購

西單新商場大樓電西二五六四

故宮日曆

現已出版定價二元二角外埠加三角送報人代買不加脚力

福人得廣告公司圖書部　北平宣外南柳巷六十號

介福綢緞莊

薄利之外又廉價！廉價之外再犧牲！

實行有信用的犧牲！不作有價無貨虛偽的宣傳！

前外廊房二條西口　電話南局三五二二二二

信誠銀號開幕廣告

紀念存款　一分　存款

本號於八月二十九日開幕爲增加顧客諸君興趣起見特在開幕三個月期內辦理紀念存款定期一年週息一分一厘以一千元爲度每月利息克已

營業時間：上午七時至下午七時星期例假照常辦事

重要業務：經理各種存款利息優厚抵押放款利息克已

各埠匯兌匯水從廉如蒙惠顧無任歡迎

保險北平總經理處經理李襄東　美國友邦人壽太古洋行水火

地址：前外廊房頭條路北電話南局二七一〇號　三一八號

廣信誠銀號樓上後院電話南局〇〇七九五號　八五四號

古聲韻討論集

楊樹達輯錄（月底出版）

自錢竹汀氏發明古無輕唇音及古無舌上音，而中國古聲之研究始闢一新紀元。章太炎先生繼之，有娘日歸泥說之作。曾運乾先生又繼之，有喻母古讀考之作。此研討古聲者也。近日汪榮寶先生有歌戈魚虞模古讀考一文，推倒陳第顧炎武江永顧廣之舊說，引證賅博，立說精嚴，又爲研究古韻者一時起之異軍，大有後來居上之感。顧諸文散見各處，不便檢閱。楊樹達先生特爲輯錄，加以句讀，以便始學，並附載楊先生自著之古韻譜一文，國人於古音韻有興趣者，必當先覩爲快也。

北平宣內大街好望書店發行

各大書店代售

人文書店

營業部開幕　減價三十天

●●●

敝店本附設宣內佩文齋自創辦以來出版各書頗蒙各界贊許車轍馬跡絡繹不絕大有擠無隙地之勢茲另闢新址在東安市場北門西邊路南金魚胡同廿五號營業特再搜羅海內巨家名著代售各大書局新書大減價一月以答諸君盛意請勿失之交臂爲幸

△破天荒優待辦法▽

本店出版各書　七五折
上海泰東書店各書　七五折
上海崑崙書店各書　定價五五折實價七折
上海黎明書店各書　七五折
獨家經理　北京晨報絕版各書　七五折
獨家經理　北京晨報副刊　六五折
獨家經理　星期畫報合訂本　七五折
委託代售　青蓮閣湖筆　九折

本店最新貢獻

無機物定性化學分析　徐宗稼譯
我的希望　高振金著　◇◇◇◇

出版新書

平面立體幾何解答　舒塞斯著　霍宏基譯
文學的藝術　國學大綱　諾貝爾文學獎金得者　汪震　現代中國政治教育　初日樓詩註夢詞合刊　英漢雙註嘉德橋市長　被幽囚的普羅密修士　沒有仇恨和虛僞的國度　法西斯主義運動論　中國新文學源流　近代散文鈔上冊　近代散文鈔下冊　現代中國女作家　教育科學之源泉　委曲求全戲三幕劇　日本語法十二講　人性醫學　近代文藝思潮　英雄　黃昏　白里安

陳介白　王正巳　施宏告　楊漢輝　嚴既澄　趙德先　劉四　楊晦　高泰　張我軍　周作人　沈啓无　沈啓无　草野　張倍年　傅繼良　李健吾　張我軍　張我軍　孫席珍　王永棠　丁文　周久安

北京晨報絕版各書

晨報星期畫報第一 二　都門釣魚記　都門藝蘭記　都門豢鴿記　渾不似　愛的成年　杜威五大講演　小說第二集　愛美的戲劇　自己的園地　義賊　人世地獄　加林　匪窟生活　遊記第二集　五卅痛史　柏女士講演討論集　說不得　銀行學　如此家庭　何朵耳夫　體育紀念　晨報六七週增刊

于非厂　于非厂　愼言　后安　胡適　許欽文　陳大悲　周作人　楊敬慈　楊敬慈　張健庵　兪頌華　晨報編輯處　清華學生會　許興凱　愼言　吳士瑜　綺青　葉麗　北平體育會

北平東城金魚胡同二十五號　營業部啓　東西南佩文齋及各大書店均代售

民國二十二年度新出版書

楊梅竹斜街大東書局發行

愛迭生　George Bryan著　錢臨照譯

近代大科學家愛迭生先生，他的一生生活，思想事業，沒有一處不可以供青年取法的。這部書是專述關於愛迭生的一切，從他幼年時起至最近止，把發明的經過事實，作最詳盡的論述，全部共分十六章，如青年實驗家，電鑰發辟，電報生生活，愛迭生與電報與電話，與留聲機，與電燈，愛迭生制的實施，活動照相機，磁鐵礦磨。晚年發明對政府服務等。譯筆忠實流麗，青年們不可不人手一編。

【定價】：一冊一元【電碼】0690

●政治外交●

戰後歐洲政治外交史　包華國編

本書爲著者在美國留學時所編，專門敘述戰後歐洲各政治外交上之重要史事，直至一九三零年爲止。前八章敘述歐洲之特別問題，有如國際聯盟賠款，戰債，保安等問題，及振還戰後歐洲之思潮。以後則分國敘述，對於各列强，尤爲詳盡，最後則討論第二次大戰的可能性，且涉及太平洋問題。書凡三十萬言，爲研究國際問題不可不讀之巨著。

【定價】：一冊一元五角【電碼】1089

三友實業社

今天犧牲

加厚運動絨球衣

每件一元八毛五分

注意精粗

THE CONCISE

OXFORD DICTIONARY

OF CURRENT ENGLISH

(Corrected Impression of 1932

簡明牛津英文字典

牛津英文字典，爲世界最完備之本，世所共知，無待贅述。本社爲應學界需求，不惜資本，精印流通。近有同業，亦印此書，因圖厚利，紙料用的較劣，印製又復不精，自知不足競爭，竟乃多方破壞，以期朦騙主顧。其實同用一九三二年最新改正本影印，內容自無差異之可言，所應考究者，紙張如何，製本如何耳。本社所印者：（一）用好紙顯得本厚，與原書相仿，且字迹不透背面。（二）用好墨，字體稜角淸爽，擦之不至模糊，尤堪悅目。（三）裝潢美　用西洋冲皮精製，與原書無異。（四）售價廉特價期中，每冊祇收三元。本社爲顧商業道德，不破壞別家，亦不朦混購者，特述四項優點，以備選擇。如蒙　賜顧，即知言之不謬也。　世界學術社謹啓

賜購者請認世界學術社出版等字樣爲要

原本定價$7.00　影印本定價$4.50　特價$3.00

（外埠加掛號寄費二角五分）

特價期間：十一月十日起至十二月十日止

總代發行處：北平東安市場北門西邊路南人文書店

代售處：
北平宣內大街佩文齋：靑雲閣佩文齋
北平東安市場佩文齋：及外埠各大書店
天津法界二十四號路佩文齋
上海英界三馬路佩文齋

故宮日曆

故宮二十三年大日曆現已出版均用厚鋼版紙精印活頁一面日曆一面古物古畫等品郎世寧諸名家傑作最多全世界罕見之禮品較二十二年尤爲精彩絕倫饋贈親友非常相宜每只二元二角函購加寄費三角

注意：每購日曆五只加贈梅蘭芳劇影一冊　拾只加贈富連成三十年史一冊

經售處　北平沙灘　楊本賢廣告公司　電話東局三一零零

邊業銀行廣告

業務　各種存款放款　貼現國內滙兌及商業銀行一切業務

發行　天津字元角鈔票在總分各行及代兌處十足兌現

特點　利息優厚匯水低廉　手續敏捷

總行　天津法界巴黎道

分行　北平前門外施家胡同　上海寧波路二六六號　唐山新立街

鈔券代兌處　天津　法界順興銀號　日界義聚銀號　英界恩慶永銀號　法界大福銀號
北平　宮北街和豐銀號　前外珠市口謙興銀號　前外謙和泰銀號　打磨廠謙和泰銀號　東單溥益銀號　西單同順錦銀號　後門平易銀號

紫光治療器

可以醫痲痺和筋血

家庭醫院不可不備

北平總經理德商興華公司

東城西堂子胡同一號

國術珍聞　少林七十二藝練法出售預約

本書爲少林當代妙興大師授國術家金警鐘即恩忠君著詳述少林嫡傳七十二藝軟硬功夫練法陰柔陽剛勁路秘訣凡躥蹤術陸地飛行法水上飛行功壁虎遊牆術跳躍法輕身術水戰八法夜眼羅漢功就地十八滾蛇行術鐵砂掌硃砂掌鐵頭功鐵腿功鐵臂功鐵布衫八功金鐘罩功蛤蟆功一指金剛法雙鎖功鷹爪功陰拳功槍刀不入法五毒手橫排八步飛簷走壁功門檔功金蟬功等並附點穴術卸骨法擒拿術按導法重手法大力法內功外功及內壯外壯練手洗手練腿洗腿練指洗指救治醫傷等秘方此種功夫大多爲不傳之技今將秘籍公開學者依法習練習數月之中一年之內可以練成絕技且强身强種又可自衞禦侮國粹發揚一舉兼備全書洋裝一巨冊附圖數十幅定價二元預約特價一元預約期十一月廿日起至明年一月廿日止准於一月底出書

△經售訓練監部頒佈各兵科典範令△參考書

總發行所　北平琉璃廠萃斌閣軍學書局　天津北馬路成文厚書局

代售　法界天津書局

（外埠不加郵費）

故宮博物院　故宮廿三年大日曆出版廣告

本院所製故宮日曆久已膾炙人口明年日曆更加精美插圖頗費選擇均與時節相應如端節有屈原像孔子誕有孔子像元旦有陳舒新年大吉畫印刷用一百磅咪色無光銅版紙底托銅架堅固工緻與今年日曆大不相同懸掛案頭足供淸賞所印無多購者從速

每份定價二元二角外埠裝匣掛號郵費每份三角

總發行所　北平北上門故宮博物院出版物發行所電東四四三六

南京發售處　南京秣陵路本院駐京辦事處

上海發售處　上海街棋盤泗涇路口文藝利利公司

律師林秉奇

仲易

事務所宣外箭桿胡同十二號　電話南局五九三號

湯定之書畫

寓上海新閘路辛家花園十二號甲

患胃腸腎病者鑒

鄙人素患腸病每大便輒逾一小時庚午冬居津西醫教服酸牛奶期通便暢利僅服數次詎泄累月中西藥皆罔效閱半載瘦損不堪以愛克斯光線拍照腸中有一節狹窄醫謂防日久塡積不通戒愼食勿操勞遂遵醫囑並服西藥終弗應經年體益憊適以事赴滬値故交高子陽客滬濱告以舊患肺病經西醫診治逾年未愈茲就醫劉亞農先生始霍然亞兄本余廿年前良友急就診斷爲脾腎虛寒下元火衰疴在陰寒蔽塞眞陽不升致胃腸無力工作腸痛土泄攜食不能因而瘦損若不揣其本徒胃腸是務病何能起先投補腎扶陽藥約三十劑洩泄漸愈後加肉桂等品以培下元之火又數十劑不僅下洩斷根精神漸旺肌肉亦稍豐復按此治法改製藥丸葯膏日服一二次嚴冬稍加鹿茸如是者年餘迄今夏始覺元陽遂復氣色紅潤體重增廿磅有奇終日案牘勞形不覺其倦始知中藥之力遠在西藥上而採元治本之法中醫又遠勝於西醫然非亞農先生獨發其奧安能藥到病除先生少壯時臥病十餘年遂精研腎理以病家而兼醫家故能實地體驗無徵不至非淺嘗薄涉醫理者所能語其高妙亞兄近懸壺北平西長安街小六部口十七號謹述崖略駢函登報爲同病者告

翁敬棠啓

社論

輿論之不可侮性

古人有言：「千夫所指，無病而死」。夫千夫所指之人，不必爲惡，然竟不能不無病而死者，蓋謂輿論之可畏也。輿論爲公衆意思之表現。以一人或少數人之意，對抗多數羣衆，勝負之數，自可無待龜蓍。古代專制之君，手執生殺予奪之權，所惡惡之，所好好之，舉國之人，固無不處其淫威支配之下。顧一旦不爲輿論所容，則獨夫之目，立加於身，因而身敗名裂者，歷史不可勝舉。遠者姑不論，即以清廷瓦解之近事證之，即可見輿論之不可侮。蓋黨軍之力，遠在當時清廷之下，顧辛亥一役，清廷二百六十餘年之基業，竟如敗絮臨風之立歸消滅者，初非其實力有所不逮，實當時輿論爲之也。往事迴想，當可瞭然。故强不足恃，可恃者爲人心。人心所共厭惡之人，雖亦可雄視一時，然覆亡之禍，終必不免。此言視若迂腐，然史例昭昭，絕難否認。東變而後，舉國囂然。抵抗之聲，所在皆是。因抵抗成爲輿論，故當局定策，不能不利用紆迴。夫抵抗理論之當否爲一事；政府之應否棄其所信而順應輿論，又爲一事。凡此皆非茲篇所欲言。然輿論之足以支配事實，則爲顯而易見者也。華北抗戰失敗，舉國咸集矢於華北軍事最高當局。輿論如此，故當其衝者，不能不決然引退。至應否以一人身當戰敗之責，則不惟不許申辯，即申辯亦於事實無補。此亦輿論足以支配事實之一徵。塘沽協定簽字後，輿論消沉，非復曩日。察省之變，固與龍江淞浦兩役，標榜相同；然因輿論丕變，結果竟前後懸殊。急流勇退者，得保令名，執迷不返者，卒歸慘敗。雖其原因複雜，然亦輿論支配之力居多。凡此皆足證明輿論之不可侮性，而從事政治鬥爭者，所不容忽視者也。

自宣傳之術工，輿論之力，不免漸趨薄弱。桀犬吠堯，各爲其主，自古已然，於今爲烈。故在今日，福州有福州之輿論；廣州有廣州之輿論；南京上海有南京上海之輿論；卽在全國各地，亦罔不有其各個不同之輿論。執此以衡，似輿論絕難劃一，是紫非黃，自難置信。以謂輿論足以支配事實，殆近欺人之談。抑知人工製造之輿論，必難當一般心理之自然趨嚮。國民黨當政以後，宣傳立有專部，報紙出自官營；「擁護」「打倒」之標語，時見街頭，「開會」「演說」之繁文，騰於報紙。然猶未能逃於國民之指摘者，則輿論之未可以人工製造，從可知矣。故輿論之正確與否爲一事，然不能執此卽謂世間無輿論，尤不能執此卽謂輿論之可欺。輿論爲羣衆心理之自然表現，不能伸之使長，不能截之使短。其有不顧輿論，而冥然獨行其是者，必歸失敗。一地如是，一國亦如是，卽在國內，亦罔不如是。孰謂世間無輿論耶？過去得失成敗之林，固足爲後人鑒戒也。

今日農村凋敝，外侮憑陵，國脈岌岌，懸於一髮，人切望治之心，國無顚盪之力。猶之久已纏綿病榻之人，欲求康復，惟賴攝補，一施刀圭，立虞殞命。故建設圖强，人有同心，相忍爲國，蔚成輿論。雖見仁見智，人各不同，然主採革命方式，對政治實施武力破壞者，則爲舉國心理所不許。病者誤於醫保，然對醫保，猶不能不忍痛維持，非必病者之愛其醫保，殆亦病入膏肓，不堪劇烈之變革也。此可憫可愛之潛在心理，實即國人今日之有力輿論。果有人焉，拂其意以行，昌言革命，力求破壞，微論其彈丸之地，不足以奮展雄圖，即令勢力雄厚，可以橫行一時，然人心不屬，絕無可以徼倖成功之理，閩變三二主角，不明此點，悍然建制，爲時不久，即已備受國內輿論之嚴厲指摘，則其成敗之數，固已不難預卜。人心向背，爲輿論所從出，亦成敗所由判。吾人不信違背輿論之人，可以徼倖成功，特所引爲痛心者，惟奄奄一息之國家，無端遭此顚盪，誠不無康復愈遠之感耳！

閩西發現中央機隊
浙邊吃緊大軍入浙
魯滌平談浙有充分準備
粵陳擬召開五省聯防會

【上海二十七日下午十二時本報專電】浙邊吃緊，中央軍繼續遣調中。杭嘉各屬，奉令募夫。

【杭州二十七日下午八時本報專電】魯滌平談：浙為空軍根據地，陸軍方面，中央除剿匪軍隊外，可調派大軍入浙，現某某等師已在調動中。沿海有海軍捍衛，閩如進擾我方，絕對優勝。浙省交通軍運，均有充分準備。十七小時內，命令可普及全省。軍用可供十萬大軍一年半之需。

【香港二十七日下午九時本報專電】陳濟棠擬召集湘，滇，黔，粵，桂五省聯防會議，經各該省代表贊同，分電各省軍事領袖報告。會期定下月初。

【香港二十七日下午九時本報專電】總部購到大批鐵線，修理東部防工。梅縣，興寧，五華，紫金，豐順，均調重兵佈防，加築防工。李揚敬二十七日午後赴梅縣，並沿途檢閱駐軍。

【香港二十七日中央社電】李揚敬二十七日午後一時，乘專車赴樟木頭轉汕，與張瑞貴商軍事。事畢即赶回梅縣，在黃延楨黃任寰黃質文等，會商東江防務。陳濟棠二十七日在總部紀念週演說，謂第一期剿共工作已完成，粵省治安，今後可無虞。閩變已由中央擬具整個應付辦法，短期內可解決。十九路軍下級將領，確有一部份醞釀分裂。

【汕頭二十七日中央社路透電】此間已宣布戒嚴令，由軍警會同厲行，並宣布自下午六時後至上午六時止，停止船隻出入本港。本處與附近軍隊，現幾調空，多數乃開往閩邊。

【廣州二十七日中央社路透電】海軍司令張之英，因汕頭接壤福建，防務重要，已加派海琛等數艦駛往。

【廈門二十七日中央社路透電】各團體奉當局命，十二月一日放假一日，慶祝新政府成立。商舖奉令，懸掛新旗。昨日有灰色飛機三架，由正東方飛來，偵察多時，始向西北而去。因飛行甚高，不能辨其標識，人心因此不無慌亂。

【南昌二十七日中央社電】行營政訓處，印告福建民衆書，由飛機飛閩散發。

【福州二十七日中央社路透電】此間軍委會據報，閩西已發見中央飛機隊，并散下大批傳單，勸告十九路軍仍効忠國民黨，勿為叛逆之空頭支票所惑。

杜錫珪談 薩未附和

【上海二十七日中央社電】馬尾海軍學校校長杜錫珪，二十七日午率該校教師二十一人，學生一百三十一人，連同校役共一百七十餘人，乘萬象輪由閩抵滬。當由陳季良派參謀長任光海等乘小輪前往輪埠迎迓。杜抵滬後，即往謁陳季良李世甲有所報告，並於當晚乘車晉京，謁見陳紹寬。師生等定二十八日晨乘原輪入京，另覓校址，照常上課。據杜語記者：自閩變發生，該校師生，即作離閩計，以後該校被迫接收，本人乃與薩鎮冰及蔡廷鍇交涉，蔡初嘗不允，經再四力爭，始得全體放行。全校學生，原為一百三十二人，內有一人因病尚留閩。薩鎮冰未附和，外傳受閩府高等顧問職，不確。楊廷英被委為陸戰隊司令，祇視事一日，即辭去。馬江一帶海軍機關，均被接收。所幸長門砲台各砲門，已於事前拔去。又據某生談：閩垣表面雖尚安靜，但人心異常恐慌，且檢查綦嚴，三數人在路旁集談，即遭禁止或逮捕。京滬報紙，均被扣去，人民離開閩垣，行李衣物，均不准攜帶。

【上海二十七日下午十一時本報專電】閩鹽運使陸文瀾等二十七日抵滬，即將赴京，向財部報告。

【南京二十七日下午九時本報專電】閩省委高登艇二十七日抵京，謁汪，報告閩變經過。

李陳電粵 首在對人

【福州二十七日下午八時本報專電】李濟深，陳銘樞，蔣光鼐，蔡廷鍇，聯名覆電胡漢民，蕭佛成，鄧澤如，陳濟棠等，文長千餘言，略謂：今日之事，莫急於討口，安內攘外，要以討口為先。是故口口不除，則任何黨不能代表民衆，反口而不發動革命，成立革命政府，則不能貫徹革命之目的。口已成一體，故討口即係抗日。欲言救國，自必先口口，此公等之名言也。茲承勉以口口抗日剿匪三者並進，然以我軍力量而論，不能不有先後之分。至於脫離國民黨，亦有不得已之苦衷，年來口口假藉國民黨名義，無惡不作，乃不得不宣言脫退。且總理之偉大在其革命之主張與精神，不在國民黨三字，九泉之下，倘總理復生，見其所手創之國民黨，已成為全國深惡痛絕之對象，當亦必棄之如敝屣，如過去之興中會同盟會中華革命黨也。且弟等未嘗對西南之國民黨同志有何意見，蓋弟等深知西南之國民黨，對南京之國民黨之痛惡，與弟等相同，亦絕對不能為一談也。倘公等能宣佈口口，另組政府，則雖政見不盡相同，軍事政治之合作，無不可商量，或惠臨指導，亦所切望。

【香港二十七日下午十時本報專電】胡覆陳銘樞電，昨晚省報兩次送檢查，均被扣。二十七日晨，各報一字不發。

【福州二十七日下午六時本報專電】閩府將發告全國武裝同志書。二十七日任命陳銘樞，李章達，徐名鴻，口秋原，陳耀垣，歐陽予倩，林植夫，徐穆，呂中等為文化委員會委員。任陳銘樞為軍委會政治部主任，徐名鴻改任副主任。准最高法院派陳因署福建高院一分院長。令第一方面軍總部，將前臨時接收之國稅及交通各機關，暫交財交兩部，分別接收。延平總部行營。二十七日撤銷，鄧世增日內即由延返福。漳州總部人員，準本月底到福，商併入第一方面軍總部。

孔祥熙返京 李世甲偕行

【上海二十七日下午十一時本報專電】孔祥熙，唐有壬，甘乃光，鄒琳，李世甲，二十七日下午一時夜車赴京。

法丹兩公使 昨晨聯袂抵京

【南京二十七日下午八時本報專電】丹麥駐華公使歐思滿，法使韋禮德，二十七日晨聯袂由滬抵京。聞中法越南商約，須待磋商，方可簽訂。

民館由滬返京報告蔡元培態度後，二十九日中政會可決定。

【香港二十七日下午九時本報專電】西南執行部二十七日晨開常會，決派劉蘆隱到港，迎胡上省。派麥煥章赴桂，促李宗仁來粵。商應付時局，及開四中全會等問題。屆期由民衆團體，開會歡迎。

【香港二十七日下午十時本報專電】李宗仁因白崇禧病請假，留邕主持軍務，最近一週間，不能來粵。

【香港二十七日中央社電】李宗仁電粵，准二十九日啟程。李仙根派花車由石圍塘開三水迎候。

【廣州二十七日中央社電】聞胡漢民頗有晉京意。經將救國主張，電告汪蔣及在京各中委，如能接受，或可成行。

【上海二十七日下午十一時本報專電】留滬中委，自接召集四中全會通知書後，曾作一度晤談。薛篤弼二十七日語記者，馮不離魯，亦無參加四中全會意。予因律師事務忙，亦恐難出席。

【南京二十七日下午九時本報專電】粵籍中委陳慶雲，二十七日謁汪，定二十八日赴贛謁蔣，代表陳濟棠協商融洽京粵雙方政治意見。

汪孫日內傳將赴贛
西南派員分迎胡李
京傳胡已提出救國主張
薛篤弼談馮不離魯

【南京二十七日下午九時本報專電】戴傳賢談：中央將派員分赴各省，宣達內政外交意旨，並促進全國精誠團結。聞汪兆銘孫科日內擬赴贛，面商應付閩變及要政。

【南京二十七日下午八時本報專電】張繼允赴港。其餘代表，尚須俟諸

閩借日款 中央決否認
必要時將發表通牒

【南京二十七日下午九時本報專電】傳閩府成立前，向日借款三千萬元，已付三百萬，並訂借款協定。中央因閩係非法組織，決嚴予否認，至必要時，外交部將發表通牒，說明意旨。

接收榆關 困難仍不少
待陶巡視歸來再定辦法
專員公署成立尚有待

【天津本報電話】冀主席于學忠對記者談：外傳黃委員長（郛）將南下，事務由本人代理，本人實無所聞。至接收榆關事，陶尚銘偕柴山朱式勤到榆時，曾與遠藤有一度接洽，原則上已無問題。惟實行時困難頗多，臨榆偽機關及徵稅關卡，實為此事之事實障碍。現柴山已返平，陶朱則赴撫寧昌黎及長城各口巡視地方情況，以為將來交涉接收長城各口之根據，故須俟陶巡視歸來後，再行根據事實，決定接收榆關之詳細辦法。

【本市消息】灤榆薊密兩戰區行政督察專員公署，因唐山通縣署址迄未布置竣事，勢須展至下月十日左右，始能遷往辦公。陶尚銘已赴秦皇島昌黎一帶，慰勞保安隊，順便視察灤榆區所轄各縣行政。聞唐山方面秩序時有紛擾，浪人充斥，如販賣毒品等，密集市內，陶尚銘擬於到唐時，向對方交涉，嚴加取締。又殷汝耕俟薊密公署署員霍實返平報告後，再定期出巡各縣。

蔣伯誠離濟 今午可抵平

【濟南二十七日下午八時本報專電】蔣伯誠二十七日晚返平。談：來魯圓滿，黨務如常。今日開會時，執監各委全出席。

【本市消息】蔣伯誠昨（二十七）晚離濟北來。已有電到平稱，今午十一時許可到。

方覺慧抵京 談華北近況

【南京二十七日下午八時本報專電】方覺慧二十六日返京。二十七日語記者：華北軍政人員感情融洽，對閩變極表憤慨，各軍政領袖，一致聽命中央，外間挑撥之詞，絕不足信。在濟晤韓，彼對中央態度極誠懇，對閩變尤為髮指，望中央早日邊平，以安民生。

南路勦匪軍 改取守勢
湘增三師接防贛西
陳何在樂昌會商結果

【香港廿七日下午七時本報專電】陳濟棠與何鍵在樂昌商決，粵東江由一集團負責，防閩來犯。贛南，粵北，湘東，湘南由兩省各勦派旅聯防，必要時王贊斌，張達師退守，鄒郎與三軍及獨二師聯合，完全主守，一軍退止贛州三南大庾，另息劉建緒，陳何會商結果，（一）湘增三師接防贛西，以便粵軍集中全力，警戒東江。（二）雙方取得聯絡。湘軍取攻，粵軍取守，以防共匪竄粵。

【重慶二十七日下午六時本報專電】楊森部佔營山後，仍積極向前推進。王陵基由梁山岳池赴開江。傳匪維周被徐向前扣留。賀匪竄咸豐，經川鄂軍夾擊，傳已潰不成軍。

【漢口二十七日下午九時本報專電】北路剿匪司令顧祝同二十七日電何成濬，此間逆匪，經迭次抽剿之後，勢甚窮蹙。弟到正按照預定計劃，督飭所部厲行進剿等語。

宋入京無確期
復任財長說亦難証實

【上海二十七日下午十時本報專電】宋子文二十七日晨十時，在經委會滬辦事處召集各專家會議，討論進行工作，至午始散。宋因會務繁忙，晉京尚無確期。外傳宋將復任財長，亦難證實。

中國開始大分解作用
◇◇杉村之語◇◇

【門司二十七日新聯社電】視察華「滿」各地之杉村陽太郎公使，約八十日之旅行已畢，二十七日晨乘扶桑丸歸途，駐梲門司。在船中語記者云：中國現開始大分解作用，四千年來之傳統政治，因三民主義或共產主義新發生，指導原理為之破壞，新勢力互相氷炭，是導四億之人民於破壞與自殺者也。但其土地肥沃，只要平和恢復，民力可立即復原。排日運動漸見平息，中日間漸有光明。此蓋於前者廬山會議，預想日本與英美間發生戰爭之塲合，徵詢各方面專家之意見，徹底議論結果，結局途到最受痛創者乃中國也之結論，因而絕念排日也。故抵制日貨既平息，日貨陸續輸出，英美德等商品，大有絕望之勢。此要為中日歸係非常好轉，我國此際乃應益加親交之時，而應樹根本的政策者也。

行政院紀念週
汪兆銘報告
剿匪正紮死寨打硬仗
外交是不強硬不軟弱

【南京二十七日中央社電】汪兆銘二十七日在行政院紀念週報告，略謂：這一週間最大的事情，就是陳銘樞等在閩的叛變。自民國成立以來，政治糾紛雖發生許多，而像此次變更國體的叛變，則只有幾次。民國五年袁世凱洪憲，八十天即消滅。民國六年張勳復辟，十多天即消滅。此後皆知變更國體的叛變決不成功，便沒人敢嘗試。惟民國十七年以後，共黨在匪區成立中國蘇維埃，變更民國基礎。民國二十一年，又在東三省成立偽「滿洲國」，自外於中華民國。二十二年來變更國體的叛變，只此四次，因變更國體是與全國人民為敵，沒人敢輕於嘗試。不意陳銘樞等竟發生此事，至可痛心。十一月二十二日陳銘樞等就其所謂人民革命政府委員，宣言用中華共和國元年字樣，民國與共和國字面上是沒分別的。他們所以將民國改為共和國，要看其宣言內容，方纔明白，原來其宣言乃取消中華民國國民平等之根本規定。而鼓勵一部分人。對於其他各部分人，可以隨意搶，隨意殺，其為變更民國的基礎，與匪區的組織無異。而其自外於中華民國，又與傀儡的組織無異，這是第五次變更國體的叛變。而且元年二字，輕輕的把民國二十二年的歷史抹殺，締造民國及擁護民國的先烈，以建設中華民國自任的中國國民黨，艱苦奮鬥的歷史，及建設民國的三民主義，亦都被抹殺，此不但國民黨的同志，站在黨的立場上，認為不共戴天之仇，即國民站在中華民國立場上，也認為不共戴天之仇的。有人說，此次叛變，或致擾亂中央施政方針。我敢負責說，中央施政的方針，絕不會擾亂，而且是不能擾亂的。七月二十八日與蔣聯名發表儉電，謂救亡圖存之辦法，治標莫急於剿除共匪，治本莫急於生產建設，以發展民力，充實國力。直至現在，我們認定捨此別無他法可救亡圖存。以剿匪言，共黨在匪區所作所為，不但歐美日本的共黨不會如此，即蘇俄共黨恐亦不會如此，他們直繼承李自成張獻忠之行為，其所以至此，乃其自己製造之結果，亦其變本加厲之結果。因中國經濟情形，在民生主義內最為明白，要達到民生主義之完成，須用和平手段，不能用激烈手段，故總理對政治雖主革命手段，而對經濟則主和平改進，共黨不明中國社會經濟情形，遂以階級鬥爭之學說，造成社會混戰的事實，將社會民衆強分階級，以殺人放火為信條，開搶殺之端，始則搶人殺人，終必自搶自殺，此皆匪區內實際情形。農村復興委員會第六號會報，有詳細調查報告，贛原有人口二千六百餘萬，現存僅不足二千萬，死亡之衆，為數十年所未有，今日匪區以內，有所謂一萬人抗一者，其中男女老幼，枕藉而死，為狀之慘，甚於禽獸。匪區之禍，真不堪設想，故剿匪實今日一切工作中最重要者，亦一切工作中最先決者，共匪不除，則其他一切都無從做起。而清除共匪，一方面要軍事上為治標之圖，一方面要政治上經濟上努力於生產建設，以為治本之計，匪禍慘烈如此，竟有人欲使閩匪擴大，欲使全國匪區化，此不啻是亡國、直要滅種，可痛之事，真逾於此。近外間頗有剿匪軍事失利之謠傳，我會電蔣問及，接覆電知上月剿匪軍事開始以來，第一次硝石資溪之戰，第二次滸灣之戰，第三次藤田之戰，第四次大雄關之戰，第五次神岡黨口之戰，均我軍大勝，匪軍第二第三第五第七等軍團，均先後接觸，傷亡甚多。滸灣大雄關和神崗黨口三役，俘獲尤多。據所俘匪六師副師長樂少章親供，經此巨創，匪軍損失在三分之一以上，因為我軍自從採用碉堡政策後，正所謂紮死寨，打硬仗，進可以戰，退可以守，匪區收復希望日益接近，我人一要認清剿共之必要，二要認清剿共之可能，外傳稱稱均匪方製造謠言，絕不可靠。我人惟有加緊剿匪工作，決不使贛共匪蔓延殘喘，決不使閩隨贛而匪區化，尤不能使全國匪區化，此吾人對國家對民族所負責任，絕不能放鬆。治標剿匪，治本建設之大計，已經確定，外交方針，亦於以確立，有人以為外交方針軟弱，為反對中央者所藉口。我以為外交方針，重在認清自己，認清環境，然後決定，決定之後，決不能輕易搖動，致陷國家於危亡。九一八以後，我曾攻擊華北當局不抵抗，有人以為過於強硬。五月下旬，我對華北停戰協定負責，有人以為過於軟弱，這都是不然。九一八以後，華北當局，始終抱著不抵抗主義，故我反對他，熱河失守以後，華北軍隊在長城各口苦戰三月，力竭援盡，向後撤退，平津失守就在目前，故我負責停戰。今身當淞滬停戰，而反對華北停戰，此無異於自己軍隊打敗仗，就希望政府為之負責停戰，別人軍隊打敗仗，就希望政府盡情驅之於死地，以主張抵抗為強硬，以主張停戰為軟弱，我均不承認。因怕反對者藉口而挪動外交方針，其結果只自亡也。明末崇禎時代，關外有滿洲，國內有流寇，以至衆寡不及，應付俱窮，當時担任關外戰守事宜之袁崇煥，曾說，守為正著，戰為奇著，和為旁著。又說在漸不在驟，在實不在虛，他會與滿洲議和，一為佈置關外戰守，一以為速將全力掃平流寇的張本，但當時士大夫全不計滿洲新興勢力如何，流寇趨勢如何，自己對付力量多少，一昧高調主戰，對滿洲議守者說是怯弱，議和者更是賣國通番。袁崇煥只有痛心疾首，欲言不能，崇禎便為清議所刦持，瞻顧徘徊，莫知所可，袁崇煥卒因擅主和議，至於褒死，而明亦隨以亡。明之亡與其說亡於滿洲，亡於流寇，不如說亡於士大夫之虛驕心理。如今情形更不同，乃五六十年來，我國因種種關係，致政治經濟軍事文化俱落人後，度德量力，更不是當時的滿洲與中國所可同日而語。我說此話，並非一味退讓，到必要時，不度德不量力，也要為國家人格而犧牲，但有一線之路，可容吾人做救亡圖存之工作，則不能不盡力找尋。前人說求人不如求己，我再講一句，責人不如責己，今吾人只有痛自刻責，痛自鞭策，何以政治經濟軍事文化都落人後，何以不能與人爭先，國一日未亡，則一日不能不努力。如今國際是要有力量，纔可以存在，能與人為敵，始能與人為友，能與人為友，始能與人為敵，然則有一線之路，以盡力於治標剿除匪患。治本生產建設的工作，固然是內政[illegible]，亦何嘗不是外交範圍，比之虛驕心理，僥倖多奐，總有用些，然則為什麼要怕反對者藉口，而輕易挪動救亡圖存施政方針呢，換言之，國家打算，則個人生命名譽都不值什麼，反對者只管藉口，能，以上因閩變而申述到救亡圖存之工作問題，自己努力，希望同志一齊努力。

下月二日之莫李談話
將集中於軍縮問題
巴西阿根廷均擬與俄復交
布利特明日赴俄履新

【羅馬二十六日合衆社電】本日此間正式宣佈：意相莫索里尼與俄外長李特維諾夫間之重要談話，將於十二月二日在羅馬開始舉行。富有權威方面，相信莫李所商將集中於軍縮問題。預料莫氏將向李氏勸誘，使之贊同蘇聯與意大利合作，發動解決日內瓦之軍縮糾紛，或採成立四强公約之手段。一般又預料意相將與俄外長談及其對改組國聯，而邀日，美，德，俄四國加入之欲望。眼前此四國皆非國聯會員。外間認為莫索里尼氏乃受英外長西門一語所鼓勵。該語稱：渠歡迎意大利之任何拯救世界會議之舉動，無論其所採步驟為私下交涉，或促成四强公約。衆信莫李談話勢必重大影響下月之法西斯黨之最高會議，該會議將考慮意大利退出現狀下國聯之提議。

【紐約二十六日塔斯社電】拉丁美洲各國，與蘇聯訂立外交關係之聲浪，日漸高漲。據聯合社消息，巴西財政部部長最近發表書面談話，力述巴西與蘇聯建立外交關係之必要。巴西報紙咸主立即與蘇聯開始訂立外交及商務關係之談判。並謂：如巴西政府不及早為，恐大好市場，將失之交臂。又訊：阿根廷報界要求政府立即承認蘇聯，並放棄以往「狹隘之偏見」云。

【倫敦二十六日塔斯社電】此間「每日電報」評論赴俄履新中之美國大使布利特。該報認為美政府之任命布氏，與布氏之速即首途，並見羅斯福對美蘇關係之非常重視。據該報意見，布利特氏關於一切美蘇關係問題之主張，完全與羅斯福相符合。

【喬治亞州溫泉二十六日合衆社電】本日羅斯福總統在此處「小白宮」宣稱：渠已命令第一任駐俄大使布利特氏於本月二十九日啓程赴莫斯科履新。此行目的只為向蘇聯主席加利寧氏呈遞國書，然後返美向羅總統及國務院官員，報告組織永久駐俄使團及領事等問題。羅氏謂：此一步驟之所以必須，乃因莫斯科及蘇聯境內其他地方，房屋甚為缺乏。布利特氏今日與羅總統作最後之商談。布氏詳細報告彼與其他國務院人員，與俄外長李特維諾夫間，關于美俄債務問題之談話。如項談話乃於美俄復交宣佈，及羅斯福抵溫泉後，在華盛頓所舉行者。

【黑河二十五日中央社電】新任蘇聯駐美大使杜羅耶洛夫斯基，出身軍人，曾參加日俄戰爭。一九二八年初，充駐日大使。本年二月卸任歸國，改任國家經濟計劃委員會副委長。彼曾駐日五年，頗熟悉日美情形。4

法新閣組成
蕭丹任總理兼內長
前閣閣員多未更動

【巴黎二十七日中央社路透電】蕭丹已于今日組成新內閣。

【巴黎二十七日中央社路透電】新內閣之名單如下：總理蕭丹，兼長內務。司法萊那爾狄。外交彭加爾。財政巴奈特。陸軍達拉迪。海軍沙勞特。航空柯德。殖民達利米哀。預算馬香度。教育特蒙齊，公共工程巴嘎。商工羅朗愛那克。郵電米斯特勒。農務葛意，勞工拉摩勒，恩給杜哥，公共衛生伊斯拉爾，商船弗洛特。新閣閣員除馬香度與萊那爾狄二人外，均為舊閣人員，萊氏曾於一九二四年任赫里歐內閣閣員。

【巴黎二十七日中央社哈瓦斯電】蕭丹率全體閣員晉謁總統，經總統接見，歷一小時。蕭丹出外宣稱：新政府目的，不外（一）整頓財政，（二）維持國家安全。渠及同僚，當立即着手工作云。新閣第一次出席國會日期，尚未確定。

【巴黎二十六日中央社路透電】蕭丹拜命組織新閣後，今日與其意中之新閣員，終日接洽，赫里歐雖辭不受揆席，但新閣或將感覺其偉大之勢力，蕭丹雖決計裁廢許多不關重要之職位，並多數次長，藉以減政。但沙勞特內閣之多數人員，仍將在新閣中，獲有地位，巴奈特在法蘭西銀行總裁之前，向蕭丹詳述法財政地位後，蕭丹已徵實將以巴奈特長財政之談。達拉迪已允出全力輔助蕭丹，沙勞特將復長海軍，彭加爾蟬聯其外長職。

【巴黎二十六日中央社哈瓦斯電】急進社會黨黨團在下院休息室內開會，由蕭丹發表演說。彼宣稱．已准備決心，應付目前時局之難關。從左派各黨團兩次會議中團結意志之表示，足以徵各方主張由彼依照去年五月選舉所確定之人民志願，以組織新閣云。又謂；彼希望新閣可集合國會中之廣大多數，至新閣大政宣言，將極簡短。蓋新閣擬於出席國會第一日，即提出整理財政之新法案也。如新閣不能為國會通過，則將立即辭職，不必拖延時日云。蕭丹又謂，確定之新閣名單，必須至明日方可提交總統，此因彼請新社會黨担任新閣閣員二席，須俟該黨決定答復故也。急進社會黨黨團，聆取蕭丹宣言時，全場一致熱烈鼓掌，蕭丹認內閣係保護公案之諒民代表時，聽衆鼓掌尤甚。4

東北金礦
日盡攫以去

關東軍特務部公布
滿洲採金會社大綱

【二十四日大阪每日新聞】載稱：以開採「滿洲國」國有金鑛為目的之「日滿」採金會社，近已組織創設準備委員會，着手設立，設立綱要，二十二日關東軍特務部發表，如左：

一　設立「日滿」合辦之滿洲採金株式會社，採掘「滿洲國」內砂金及金鑛。

二　會社經營之重要事業如左：（A）採掘砂金及金鑛；精鍊資金金鑛；採礦。（B）供給資本與其他產金業者，借貸礦具：經營委托，借貸器具。（C）買賣粗礦，砂金，及精金。

三　滿洲採金公司，定為「滿洲國」法人之特殊會社，受「滿洲國」政府之監督。會社設立時，資本定為「滿洲國」國幣一千二百萬元（先收四分之一），投資者為「滿洲國政府」，滿鐵，東洋拓殖會社及其他，但增加資本場合，須向市場公募。

四　特別國有鑛區內之國有金礦區鑛業權，移轉對方，僅以滿洲採金會社為限。

五　特別礦區內砂金及金鑛之新鑛業權設定，僅以對滿洲採金會社為限。

六　非滿洲採金會社直營之鑛區，必要時得租借開採或委托經營。

所謂特別國有鑛區，目下已指定吉黑兩省及一興安省之一部，至遼寧，熱河兩省礦區，則定為自由開放地域，礦業法公布前，採請求主義，即先呈請「實業部」，由實業部批准云。

◇◇北冰洋◇◇
航空根據地
蘇俄又一偉大建設

【莫斯科塔斯社訊】蘇聯之航空事業，已在北冰洋完成一偉大之工作，即對於北冰洋一帶，尤其於艦隊航路附近冰地之位置與運動，獲得一圓滿之考察。蘇聯科學家在北冰洋一帶長年之考察，已發現一般冰地構成與運動之法則，因此彼等依據是種法則，已能預測冰地之運動。最近北海道航空部部長謝維列夫與記者談稱：吾人因藉飛機考察之故，已使繞行泰米爾半島之所謂「列那駱駝隊」諸艦自阿爾占吉爾至列那海口以及若干穿冰艦之旅行，感受極大之便利。吾人為利用飛機考察，已在北方角，若懸地及庫留斯肯角建設三大航空根據地。北方角之根據地，現已開始工作，一俟北方黑暗時間過去後，三處均可經常開航。飛行家柴爾尼亞夫斯基多次長途飛行之結果已佳，吾人將北方角附近之海岸完全繪成圖案。此外尤有應注意之事項，即在一九三三年內，吾人已打通克拉斯諾亞爾斯克、烏斯特波爾特，那林斯克航空線，除經常通鄂載客外，並運輸大批皮毛。至於科學考察工作，列那河口與朱克斯克半島之空中考察，現已完畢，該兩地已有第一次之科學正確地圖。現在吾人正從事於勘查列那河口，期於最近完成一新埠頭云。

又據大北海道中央局訊，該局現正在北冰洋方面建築兩處新航空根據地，一在希望角（即新地之最北端），一在寇特魯尼島。4

日預算復活要求
各省肉薄大藏省
海農兩省態度最強硬
預算閣議將延期舉行

【東京二十七日新聯社電】關於預算復活要求，海軍方面，二十六日午後五時，大角海相以下首腦部在霞關海相官舍集議結果，以海軍負國防之重任，主張貫徹一億二千萬元之要求而不讓步，決二十七日午後起海軍首腦部總動員，分向關係方面試作最後之諒解運動，大角海相之政治的交涉，似將在其後行之。

【東京二十七日新聯社電】難產之明年度預算，如何解決，目下全無由逆睹。大藏當局與各省間依然繼續難交涉，因事務的折衝，已入最終之階段，二十六日雖值星期，各省仍以再復活案為中心而從事協議，而視為最難關之海軍農林兩省，各以大角海相，後藤農相為中心，在官邸開省議。作長時協議後，決定一蹴財政當局之查定案：作強硬之再要求。海軍農林兩省，二十六日午後各向大藏當局，披瀝強硬態度，與其他各省齊向財政當局肉薄，大藏省對之，午後五時至二時，在高橋藏相私邸，由藤井主計局長以次首腦部參集，報告對於各省再要求之事務當局之最後的查定狀況。謂關於海軍農林等之要求，已難望依事務的折衝而解決，惟有聽藏相之裁斷。於是復活要求遂由事務的折衝而入於政治的解決之第一步。政治的解決之動向，入二十七日完全本格化，將以高橋藏相為中心，與大角海相後藤農相會見，在有最終的結果以前，將由齋藤首相出馬斡旋。在政府目下希望大藏省始終以自力解決，而尊重此點。首相亦

邊疆視察日記（續）
【馮有真】

盛世才態度突變

十三日晴，上午六時許，劉主席盛督辦即相偕來訪羅部長·盛督辦以馬仲英未隨羅部長同來迪化，認為馬氏無和平誠意，言詞間頗表不滿，稍談即去，態度突變，令人驚詫。劉主席則與羅部長暢談赴吐經過，達三小時之久，劉對新省前途，以馬仲英有縮防誠意，頗抱樂觀，不以其未來迪化，遽萌消極。對於馬氏所要求之餉稍問題，羅部長與劉主席商洽之結果，覺有向中央報告請示之必要，決派余先乘飛機返京一行，陳報一切。蓋被時之形勢，馬部之餉項問題如不能解決，則縮防決難如願，馬不縮防，則盛必攻馬，益以省垣給養不豐，財政困難，利在速戰，干戈再起，必不出一月之外也。下午，各軍事領袖，紛紛來迪，均以馬仲英未來迪化，認為非武力解決不可，思想之簡單，與盛督辦如出一轍。

出境須領許可證

十四日晴，羅部長以顏大使，約於十二月二十一日在斜米會晤，定十六日離迪赴塔城轉往俄境。上午，分訪迪垣軍政領袖辭行，余以歐亞航機預定十六日飛京，乃往公司購票。據公司云．客座已預定一空，惟情形不同，當特別設法通融，但公司汽油已罄，須向督辦公署商借後，始克成行。至督署能否借用，俟至明日始能決定云云。又據公司告知，凡乘飛機離迪化者，不論誰何，必須向省政府領取出境許可證，此項許可證，并須經盛督辦蓋章，始為有効。余乃往省府督署，依照手續領取許可證。新省在楊金時代，閉關自守，入境出境，均須先得許可，人民絕無自由，迄今積毒未改，變本加厲，並中央派大員因公出境，亦須先得許可，斯異集天下奇聞之大成矣。茲介紹許可證之內容如次：「新疆許可證第　號，茲據歐亞航空公司呈明，現有後開人員，請求乘坐飛機前往等情，應即照准，特由本府填發許可證為憑。計開姓名，職業，年歲，籍貫，年月日發」。

飛航返京不果

十五日上午再往航空公司探詢。據稱因督辦公署明日不能啓飛，離迪亦遙遙無期，於是返京計劃，不能不作為罷論。事後余向各方採詢原委，始知航空公司汽油確已告罄，向蘇聯所購汽油，足敷二年之用，尚未運至迪化，但當歐亞飛機由滬飛迪之前，迪化公司曾向督辦公署商借汽油二桶，當蒙允准，並已發給，於飛機抵迪後，即裝於機中，乃十四日督署副官長突通知公司，謂奉督辦諭，羅部長不日赴塔城，須用汽油甚多，前所借之汽油兩桶，非經督辦特許，不得動用云云。旋盛督辦又親下手諭謂，茲因某稱關係，前所借之汽油，不得動用云云。十五日晨，督署既知公司已將汽油裝於機中，乃急派員取出，用意何在，余等亦不得而知，所謂某稱關係，亦不知其究為何種關係也。

赴塔幾難成行

十五日上午十一時，歸化軍指揮巴品古特及所部軍官歡宴羅部長。下午二時，[illegible]乃予允諾。下午六時，劉主席盛督辦在省府花園設宴為羅部長餞別，並歡迎馬仲英之代表張雅韶，拜自與，姚治平等三君．席間，羅部長起立致詞，發表來新後之感想，力言鑿理新疆，非各方精誠團結維持和平不可。劉主席及張代表亦相繼發言，主張和平。劉主席並謂本人定明日赴吐魯番會晤馬師長，對各項問題，作一具體之磋商，老成忠毅，闔座莫不欽敬。惟盛督辦默無一言，一似胸中另有成竹，席散歸寓。督署某君來訪，謂羅部長十七日恐難啓程赴塔，詢其故，則以汽油告罄對。塔城離迪化可一千五百餘里，分十八馬站，平時坐驢車，須二十日始能達，汽車亦須四日，設果實汽油告罄，則斷難離迪赴塔。然觀督署副官長致歐亞航空公司之通知，則似早已為羅部長預備赴塔之汽油。又羅部長於九日二日抵新後，省府即備汽車一輛，以供乘坐，十二日由吐返迪後，即改乘馬車，詢其故，亦謂貯備汽油以供赴塔之用，今突然通知汽油告罄，真令人百思不得其解矣。

戰機暴發

十六日晴，劉主席原定今晨赴吐魯番會晤馬仲英，突稱病作罷，心焉疑之。正午，赴蘇聯駐迪總領事宴，領事詢羅部長是否決於十七日赴塔轉往俄境，羅部長謂原定明日赴塔，惟汽油告罄，一時尚難啓程耳。總領事謂，如汽油告罄，則總領事館內尚有三桶，可以借用。言次，並謂本人已電蘇聯政府報告，並通知沿途官處，於部長入俄境後，妥為照料招待云云。至此，汽油問題，乃得一解決。下午，得悉盛督辦於昨日召開軍事會議，商對馬態度，頗多主和平，遵照羅部長之指導進行者，但三歡有力之軍事領袖，尤其歸化軍指揮巴品古特堅主武力解決，經決定向馬用兵。晚宴甫歡，即將馬之代表張雅留，拜自興，姚治平等三人，及迪化回教青年領袖馬鴻祥，加以扣留拘押矣。晚劉主席來訪，談及和平破裂，人民將重受塗炭，老淚縱橫，痛憤欲絕。然軍人好戰，除束手坐視外，夫復何策。十七日晨六時，盛督辦即來行館送羅部長行，袖出所部某營長報告，謂張雅韶，拜自興，姚治平，馬鴻詳等勾結軍隊，圖謀不軌，已予扣押，如萬不得已，而對馬仲英用兵，望予諒解云云。至此，戰神已完全揭開其猙獰面目，戰禍焉能幸免，空口白舌，又豈能挽救刼運於萬一哉？余等原定六時即乘車赴塔，但蘇聯領館，祇有汽油一桶，復又東拚西湊，遲至正午始離此殺氣滿佈之城，啓程赴塔。

戰事再起之原因

當余等離迪啓程赴塔之前，盛督辦既已召開軍事會議，決定向馬仲英進攻，且已調兵遣將，佈置軍事，馬仲英非弱者，自必起而應戰，是則戰禍已如箭在弦上，勢所必發，斷無倖免之理。然即盛督辦究何為而必於全疆一致渴望和平之時，羅部長調解垂成之際，而突然改變態度，斷然用兵，使破碎不堪之新省，再罹兵燹，顛沛流離之生靈，重受塗炭乎？此關心新疆情形者，所不可不深加研究者也。余前已言，馬不縮防，盛必攻馬，是則盛馬再戰，全為爭奪防地，已彰彰明甚。然則盛又何為而必須爭奪防區乎？茲先述未戰前之雙方防區，在馬仲英方面，東自鎮西哈密七角井以至鄯善吐魯番，完全為其直轄部隊所佔據。南則焉耆，為其部屬馬世明所佔據。南疆一帶，雖情形不明，然馬仲英自稱喀什亦有其一部份勢力，省方對此，亦不諱認，殆為可靠。北疆方面，則阿爾泰區，由其副師長馬赫英率部千餘人駐守。是則馬之防地，殆過全疆之半。在盛世才方面，則東自古城子至迪化，西至將城而已。伊犁方面，張培元氏，抱保境安民之旨，閉戶自守，讀者如一展新疆地圖，即可知盛世才之防地，完全在馬仲英勢力包圍之中，尤其達坂城最為重要。馬仲英佔據達坂天險，前線達柴窮堡，距迪化才百里，進可以攻，退可以守，省方極感壓迫之苦。至於給養問題，雙方相差殊懸，尤為戰事之迫切導火綫。蓋馬仲英之防區，均稀富瘠，而盛世才之防區，則極貧瘠，收入毫無，給養維艱，省城所存糧食，祗足一月之用，過此即有饑饉之虞，故盛必欲於一月之內，達到馬縮防之目的，否則為生存而競爭，不惜孤注一擲，此馬盛戰事再起之根本原因也。[illegible]

改革內蒙方案
察綏同意後 政府即公布
蒙漢聯歡頗有意義
吳鶴齡定今晨返京

【南京二十七日下午十時本報專電】黃趙與蒙古各王公根據中央予以改革內蒙行政系統方案而制定之新方案，已於二十六日寄呈行政院，內容計分三項：（甲）變更蒙藏會組織法，（乙）改革蒙古地方行政系統，（丙）蒙古行政用人標準。此項解決新方案，已經注詳加審閱，認為尚符中央既定原則，已電覆黃趙，着即與察綏兩省主席宋哲元，傅作義，商洽確實，並徵詢意見，就近俟得兩省府同意，再由政府最後具體決定公布。

【歸化二十六日電】此次綏省府召集盛大之蒙漢聯歡會，意在於蒙事解決後，為進一步切實聯絡感情之工作。因當日參加百靈廟各王公並不甚多，今次之會，在介紹多數王公與黃部長晤面，俾各王公得各述地方情形及蒙民狀況，備作黃部長回京復命貢獻意見之助，同時黃部長亦可借此機會向多數王公宣達中央德意，堅其內向之心。各盟旗王公絡繹而至，三三五五逐隊觀光，綏垣市面，極形熱鬧。本日陸續至綏者，有伊盟扎薩克及重要協理，台吉等多人，尚有各旗來人，因已行抵河邊，今日可過河乘車來綏。不期而至者為數尤多，寧夏阿拉善旗之阿王，早已來綏，察哈爾之錫林果勒盟各總管，昨今均有到者，預計二十八日開始之聯歡會，聚察哈爾綏遠寧夏各盟旗王公於一堂，實可謂為破天荒有意義之盛舉。

【本市消息】蒙古各盟旗聯合駐京辦事處主任吳鶴齡，前日（二十六日）由綏抵平後，昨（二十七日）在平會與中委白雲梯晤面，並與旅平蒙民等晤談內蒙自治問題解決經過，交換自治區政府之意見。吳以離京日久，在平不久留，定今（二十八）晨乘平浦車離平南返。又旅平蒙民同鄉會，擬於黃（紹雄）部長由綏返平時，將開會歡送，並擬推派代表隨同黃氏入京，俾便徵詢一切。1

滬粵航線
今晨換機南飛

【上海二十七日下午十一時本報專電】滬粵綫，定二十八日晨換機南飛。前次出險機受損重，公司已派工匠前往拆運來滬，日內可到。2

滬閩輪航
被外商獨攬

【上海二十七日下午十一時本報專電】閩變後，滬閩線華輪停駛，已被外商獨攬。其餘各線輪運，及兩路貨車，均受影響。1

萬福麟赴贛
今晨專車往漢口

【本市消息】萬福麟定二十八日晨八時，乘專車赴漢，轉往南昌謁蔣中正，報告華北軍情及所部防務，公畢並擬晉京一行。1

周象賢晉京
長垣潰口正斷流挖河

【上海二十七日下午十一時本報專電】黃災會工程組主任周象賢，二十七日夜晉京。周臨行談：黃河堵口工程，潰口一三兩年區內可竣工，長垣潰口正斷流挖河工作，均頗順利。2

魯二中發生風潮
校長受傷出校

【泰安二十七日下午十時本報專電】山東省立三中學生，因反對英文教員張文晉平日教授不良，及練習會考臨時出題太難，要求將其撤換，發生風潮。校長高其劉，二十六日晚由濟趕回泰安，召集學生訓話，勸導無效。學生發現便衣警察，認校長有意藉警察壓迫學生，發生衝突，大禮堂內窗均搗毀，校長受傷，學生守大門，禁止出入。縣長無效，教廳派張子才在查。1

中東路國際列車
出軌顛覆
日兵陣亡二名

【哈爾濱二十七日新聯社電】二十六日午後九時四十分，有哈爾濱開往滿洲里之國際列車，在中東路西部線喇嘛甸子小蒿子間出軌顛覆，為西部綫最近稀見之事故，蓋由於匪賊之計劃的陰謀，將枕木鐵釘卸去所致。列車顛覆，即有十數名匪賊襲來，幸該列車乘有警備兵士，當即擊退，日兵陣亡二名，重傷一名，除乘客及車務員之被害，目下不明。

【哈爾濱二十七日電通社電】乘在中東路西部線小蒿子附近被匪顛覆列車之高波某團長，幸未負傷，及興安省警務課長由當地起程前往救援之裝甲列車，已於本日早八時安抵齊齊哈爾，該列車所受損害，日方因該顛覆事件，乘客五十名中，有九名負傷，但幸無因傷殞命者。2

要聞簡報

◇蔣委劉膺古彙西路二縱隊司令郭汝棟師點驗完竣，縮編五團，按月發餉。（漢口專電）

◇曾以鼎二十七日乘艦赴金口沌口，視察江防，陽邏，晚返漢。（漢口專電）

◇外界息，英使藍博森改下月四日由平來京，五日赴滬候輪返國。（南京專電）

◇美使詹森，及艦隊司令二十六日抵港，即北上。（香港專電）

◇王以哲二十七日晨七時，赴良鄉檢閱所部，當晚返平。（本市消息）

◇馬步芳患疾，日內將赴滬醫治。（南京專電）

◇彭學沛，陳肇英，秦汾，二十七日晨由滬抵京。劉崇傑二十七日晚十一時車赴滬。（南京專電）

◇石青陽二十七日召見達賴代表阿旺堅贊等詳商解決康藏糾紛辦法，囑該代表電詢西藏出兵真相。（南京專電）

◇葛光庭二十七日晚返青。（濟南專電）

◇英庚款會定下月二日至四日在滬開會，討論補助文化事業辦法。（南京專電）

◇八省市在滬組織產銷機關，定下月六日開籌委會，下旬即可成立。（上海專電）

◇棉紗價跌，紗聯會定二十九日開緊急會，討論挽救辦法。（上海專電）

◇招商局首次與隴海路聯運之貨輪，已於二十七日晚到滬。計裝載黃豆，瓜子，花生，金針菜，雜糧等，共千餘噸。（上海專電）

◇沈克二十七日自汴乘專車到鄭，即乘平漢快車返平。該部移防豫南信陽周家口一帶。（鄭州專電）

◇財部任費起鶴為皖煙酒稅局長，派參事高秉坊彙管賦稅司職務。（南京專電）

◇中央軍校留德軍官預備班，二十七日舉行出國試驗，與試者百餘人，聞所取各員，即行準備出國。（南京專電）

◇於學忠及津市黨委馬亮，昨（二十七日）下午，在省府大禮堂招待新聞記者，報告閩變發生後華北治安等事。（天津電話）2

北晨藝圃

歡迎投稿　禁止轉載

舊聞隨筆（六二一）

姚永樸

方石伍先生（于穀）與汪稼門善。顧落拓不遇，築室邑南拳莊，自題聯語云：「有修竹，有梅花，好辦百年供養。不山林，不臺閣，自成一種文章。」其妻卒，輓之云：「苦我半生，僅存薄命糟糠，猶歸天上。祝卿來世，不遇封侯夫壻，莫到人間。」

張文端公福德兩盛。戴南山編修嘗曰：左傳所謂六順，吾鄉張大傅家，可謂備矣。方望溪侍郎亦曰：桐城聶爾邑，族姻咸聚焉，事或不當，輒遭指摘，惟於張公無間言。6

民間文學調查之一（一）

春羽

從書館歸來

柳麻子「板書」謀中興　多爾袞片言銷大患

「到民間去」的口號，雖是喊得「滾瓜爛熟」，然而，夷考其實，所謂「民間」何在，恐怕喊口號的志士們，還未必知道，如此而談「到民間去」，無異乎「捏着鼻子哄眼睛」——朦事而已——！話又說回來，當今之世，又何一而不可「朦事」——！更何獨責夫「到民間去」！

不過，「朦事」政策，是不是能耗得長，玩得轉，自稱知識份子的志士們，似乎應當摘一點講「摩登」的時間，而注意及它！

去題太遠的話，暫時可以「關住」不說，姑且大胆的也來談一談「到民間去」；抑更有大胆者，所談不止「民間」去不去的問題，而又加上了「文學」字樣！「民間無有英雄漢，不才可算胆包天」矣！

望「未到民間去」的志士，無妨去試試看。望已「到民間去」的志士，加以純正的批評，羽謹「唱肥諾」謝過。

「民間」何在？我覺得除去偉人政客騷人墨士太太小姐老爺少爺臥室之外，無一處而非「民間」。並不是一定要出了大城，聞見了「鴨屎臭」，看見了「一驢打滾」，然後才認定他是「民間」；才覺得有「到」的必要，那路途未免窄了；並且埋沒了許多所謂「民間」！

天橋，市場，茶館，澡堂子，剃頭棚，停車處，餅子鋪，小客店，還有酒樓，戲館，三等窰子……自然都可以算是「民間」，但是裡面不見得都能找出「文學」來。因為裡面除了「文學」之外，還有哲學，科學，經濟學，社會學，藝術，體育，商情，教育，工業，以及其它。

因為標題寫的是「民間文學」，所以只談「文學」，且待出處，而不牽涉一切，且待後來再寫「民間哲學」……「科學」……「經濟」和讀者相見！

「立德」以外，又有「立言」一說，然而彼聖人者並未註明「立言」標準，那麼廣泛的說一句，凡說話能「站得住」的，便認為他是「立言」的信徒，似無不可，再談到「民間立言」，當然不是演說，宣言，而只能說是「說書」「唱新戲」，新戲平市不盛興，并且也沒有相當認識，放下留給別人「講」，且來談一談「說書」。

未談「說書」，先要談書館，平市書館很多，不過裡面的組織都差不了往來。

我們現在只記一處，作一標準。春華軒，在西四牌樓西安市場西街路西，他的建築時期，還是在清末的時候。是一通連的三間西房，靠在頂南頭的那間房，在平地上用土墊了一個台，西面裝有繫欄杆，靠西一面，只有半截欄杆，是預備說書先生上台的走路。台上長方接手棹一張，高櫈一條，棹子正面繫着「長命富貴」的圍棹，裡棹上放着一個大笸籮，面又和着一個小笸羅，在書沒有開講之先，無論何人，不能隨意翻動笸羅，笸羅底下放着兩塊錢板，預備是由小笸羅打了錢來放在大笸羅裡面，然後再放在錢板上結算。此外紙摺扇一把，給說書先生當刀槍等大小十八班兵器以及馬鞭手杖比仿時用的。再有一「醒木」一塊，又叫「警位」，是先生隨身帶的，非到說書前五分鐘，是不能拿出來的。台的正面牆上，用大紅紙寫着極大的字，就是「本軒自某月日起，白天或燈晚特約評書社社員某某准演某某書」。台的兩旁以及前面，完全擺列長板凳大長桌，大約賣滿座的時候，也可以裝個一百六七十號人。裏面除去掌櫃的之外，還有兩個夥計，專司泡茶打書錢，打手巾把這些事，待遇管飯而沒有工錢，只靠抑幾個零錢來換衣服，雖然勞累而沒有出息，可是他們仍是幹得津津有味。書館裡請先生，是在一月終了，前多少天在一個飯館裡吃一頓飯，名為「吃支」，然後再定規演什麼書。館子裡和先生是按三七分賬，但是只限於書錢，而不能談到茶錢，在一個有名的先生，說一套「拿手的玩藝」，再赶在旺月，最低的限度，館子裡一天一夜也可以賺個三塊半錢，至于說到賠，就是書館的那一點死開銷，和拿的每月鋪捐而已，所以一個書館，一開就是多少年，輕易不會換東家和掌櫃。從前聽書是買牌子，一個小銅子買十個，後來改到五個，聽一回書拿去一個牌子，聽完了以後，可以再買，到了現在，牌子已然取銷，每三回書收小銅子四枚，開書是雙回，便收六小枚。在三段書說完之後，就有一個人喊道：「續五回書」，拿着笸籮挨着座位打錢，打錢說的是續五回，其實只續三回，然而聽衆並不計較這些，說到最末一段時候，便喊一聲「末回」，即開始收回茶壺茶碗，於是一天宣告終了矣，書館裡約請先生，以兩個月為度，名為「一轉兒」，期滿後得另約他人繼續換題廣演，雖「上轉」看賺，亦不得續演，所以維持他們同業的生活，書館的組織大概是如此的，至於說書的先生，派別很多，門路也各自不同，僅以調查翻實而可靠的記載下來。6

替乞丐請命

覺厂

聞本市負責治安當局，因天氣漸寒，貧民不易謀生，以致流為乞丐者，比比皆是，街頭巷尾，披蔴袋，提瓦罐者，幾乎無處無之。非但有關人道，且於市容上，亦多有碍觀瞻，現已飭屬，遇有此輩，即行盡量送往乞丐收容所，以資救濟云云。

是則自茲而後，沿門托鉢之同胞，幸免風雪摧殘，繁華富麗之故都，斯鮮墮落現象，街頭巷尾，往來無窮酸，市場公園，出入都豪貴，凍餒不憂，惠雖施於乞兒，國家體面，功且樹諸社會，法良意善，洵仁政矣！

惟是舉凡人類，誰弗喜肉食而帛衣？縱也未必都懷住洋樓，吃西餐之奢望，而誰願度此披蔴袋，提瓦罐之生活？雖云窮通有命，八字安排，要亦時事圜境，不迫令受罪。或也故鄉淪亡，廿入籍為奴，或也廬墓固在，已嘆喧賓奪主。或則強敵肆暴，茅屋早成灰燼，或則悍匪殘酷，家室盡告流離。砲火餘生，何敢再言家？槍下逃命，乞食已徼倖。況也塘沽協定，英雄無用武之地，一將成名，健兒有裁汰之虜。馬革裹屍之壯志未償，落魄異鄉之痛苦已及。更有瘠田數畝，既擾澤國之苦，田賦雜捐，猶須慷慨輸將。囤糧儲米，固可暫助軍糈，饑饉旱潦，其唯自己遭殃。益以政府南遷，關老漸徙，災官失業，災民麕集，既產之毫無，憂衣且憂食，復救濟之計拙，一日挹一日。此所以街頭巷尾，提瓦罐，披蔴袋之同胞，逐漸增多，通衢鬧市，追老爺喊太太之民衆，比肩接踵也。然而豈其所欲哉？豈其所欲哉？

昔也顏回患窮，隱於陋巷，是誠無愧列聖人之門牆，稱第一之大賢矣。蓋以百姓皆患貧，斯有關於國體，小民多乞丐，未免辱於市容。賢者一念為公，乃肯忍飢居陋巷，今人徒知利己，覺肯呼號於通衢。且也當茲國難甫靖，亟應內政明修，必使社會狀態，表現十足繁榮，方足以炫努力之精神。示振作之決心。雖也頗似「驢糞球」之徒光外面，究竟彷彿「紙老虎」之朦混一時。故積極修路：示建設之偉績，整頓衛生、謀民衆之幸福。防匪計畫周密，且保外僑之安全，取締賣藝舞女，是重黎庶之人道。舉市嶄新，漫布繁盛之「空」氣，寰象却去，顯著富強之雛形。縱莫卜他年勛猷之優劣，但可壯今日市容之觀瞻。詎意若許小民，偏昧大義，瓦罐蔴袋，徜徉街衢。重裘貂冠之闊老，掉首厭觀，狼籍相，珠翠繞之小姐，掩目怕看骯髒形。朱門雄第之階，未許貴軀少憩，公園市場之前，尤嫌厥狀掃興。一幅流民圖，十分不景氣，如此新社會，大是難為情。煮鶴焚琴，殺風景未必若是也。外強中乾，赤踝踝，馬脚斯露乎？幸也當局體恤，設所收容，有吃有穿，風雪可避，無庸老爺太太之哀呼，且棄瓦蔴罐袋之工具，既路上餓孳之罕觀，功德無量，更市容整肅而壯觀，善政可風。是匪獨施惠於貧民，亦且裨益於社會，同志聞之，當亦必謳歌稱頌，秉貧窮同胞嚴冬無憂，殘喘苟延矣。

然而光陰如箭，瞬息一年，殘冬幸度，來春若何？若夫老爺大人，進步固可期，棄瓦房而住大樓，只是意中事耳。可憐乞丐同胞，依然猶是我，拋蔴袋而碰瓦罐，何計竟窮頭耶？與其仍碍市容於明年，何若撲而死之于今日？是則公帑善糧，咸無虛糜之感，窮困乞兒，少還凍餓之燹，省却多少小米，免掉若干慘劇。雖曰略有關於人道，但是永無碍諸市容。斯計也，不較年年送之收容所，既省事而又省心也歟？管見所及，適非讜語，倘荷採納，乞兒幸甚。6

朱門酒肉（三五）

慎言　著

六　能消幾個黃昏

炳光道：「說是有二百元進款，實在七除八扣，只能拿到一百二三十元左右。」秉誠道：「這樣進款，你大概不能往家寄吧？」炳光道：「我不虧空便算好了，往家裡寄，那能辦得到！」秉誠道：「家裡供給你十幾年讀書的花用，結果等到你畢業了，等到你有職業，掙錢了，還不能往家寄錢，那末是蝕了老本了！」

說着，哈哈笑了起來。炳光見他雖說得滑稽，實際上確是如此。自己由小學到大學畢業，也不知花了家裡多少錢，結果到今天，只能敷衍自己一身，未免太對不住家庭了。李二小姐勸我生活要改造，這話可說很有道理，並且育智學校，也不成局面，想到這裡，不由微微嘆了一口氣。秉誠見炳光現出不高興樣子，怕自己說的話，炳光聽了不痛快，忙道：「我不過姑且談談，實在你這種職業，也就不錯，在鄉間那能掙得這些錢！」炳光此時，心上很是感觸，秉誠說的話，也不答應，只怔怔看着電燈。秉誠見他如此，也不便多說，坐了一會，各自安歇。次日秉誠自往糧棧接洽買賣，炳光也到學校授課。等到下午回來時，不一會工夫，李二小姐也就來了，帶了一大包雞蛋糕，說是昨天見你吃得很對口，今天特命廚子多蒸一點帶來。炳光見李二小姐屢次送東西，自己沒向她應酬，十分不安，因說道：「密斯李，今天有工夫沒有？我想訂秀如之麟同到擷英番菜館晚餐。」李二小姐道：「今天我還有點事，對不住，後天我一定去。史先生你見擷英的菜比德國飯店好嗎？」炳光道：「也差不多，密斯李，你若是愛上德國飯店，我們今天就改在德國飯店也可以。」李二小姐笑道：「我今天實在沒工夫，並不是不愛上擷英，遲一兩天，我一定陪你去。」說着，坐一會，便走了。6

水滸別傳（五五二）

恨水

第十五回　天威不測虎豹成擒　宗社將亡雞蟲是鬥

蔣振道：「我們在公門當差，奉相公鈞旨，下鄉辦差，乃是正理，道不得甚辛苦。若道辛苦時，得了公家銀餉，只索在家裡坐地了！」烏實看了蔣振一眼，心裡暗自尋思，這黑廝說話，却恁地沒分曉。我自用好言語安慰他，他却顛倒着用言語來頂撞我。便臉上推下笑來道：「不是恁地說。因為在下一向在丁府裡廝混，丁大官人是我舊東。現大官人遭了意外，小可理應鳴冤申雪。幸得州尉相公賢明，却差二位都頭下鄉，捉拿兇手。今見二位都頭由州衙裡出來，定是將兇手捉到解案了，小可怎地不喜？」蔣振不等他說完，便搶着答道：「烏先生錯誇獎我們了。我們雖是下鄉尋捉兇手去了，走了兩個所在，都撲了一個空。如今空了兩手回來交案，相公如何發落，兀自不知哩。」烏實手按了酒壺，哦了一聲道：「竟是喫蘆恩那斯跑了！二位到留雲港，是甚時候？」蔣振聽說，老大不歡喜，你是甚等人，却來盤問我的行動，但是坐在這裡，正自喫着烏實的酒菜，怎能把不好的顏色或言語來頂撞他，便懶懶的答道：「我等冒夜起到留雲港的，廝擾了一夜，便轉到消夏灣去，却未曾記起，是甚時候。」烏實是個甚等人物，這般不高興言語，如何聽不出來？於是將酒菜相勸蔣閔二人，只將一些閒話來道論着，却不再提到案件上去。6

上海七子堂樂生大醫士秘製

女界福星丸

▲青縣女學校校長介紹原函如左

上海七子堂出品

你的經血病若服此女界福星丸定可痊癒！

女界福星丸為婦女之神藥　為補陰養血之仙品　功效絕大　此藥乃樂生大醫士發明　用貴重藥品虔修製成非普通藥可比

功能調經種子　營養新血　舒肝快胃　止咳退燒　強健身體

專治經血不調赶前錯後午後發燒久不孕育小產血虛產血不止肝氣不舒膨悶脹胞腹內硬塊

定價每盒大洋四元每打四十元半打二十元外埠函購郵費在內

北方經售處　北平前外觀音寺路南　天津鍋店街路北　中西大藥房發行

前清太醫院　御製舒肝丸

此丸專治男婦七情悶鬱（不怒鬱結虛無所伸怒無所瀉以致肝膽氣逆）胸悶脹滿（胸腹疼痛牽連腰背）兩脇脹痛（少腹墜痛脾虛氣寒不能轉輸以致胃氣脹疼）胃脘刺痛（倒飽嘈雜不思飲食噯氣停食停水）嘔吐吞酸（吐甚作抽食難消化肝火衆肺咳嗽多痰喘促不寧以致）堵悶膨脹（肝陽上逆心慌心悸夜不能寢寐則多夢以致）心跳神驚（煩燥昏迷頭眩耳鳴肝逆橫行則週身串痛及婦女）時抽肝風（飲食無時腹空不飢身體因傷肝氣鬱結肝不藏血血虛血不養筋以致）四肢抽筋（麻木不仁肝主疏泄若肝鬱氣滯榮血不利及）左條右塊（血癥血瘕之疾作無凡以上之症皆傷於肝本所致此藥大能）健脾開胃（和肝調氣止嘔止痛定抽舒鬱化滯消脹寬胸止嗽化痰養榮益氣安心定神）標本治之（功難盡述實乃舒肝之良藥誠蓋世之奇品也孕婦忌服本堂售藥只此一家並無在外設立分號代售等處特此鄭重聲明如蒙）諸君賜顧請詳認濟善堂晉記（字樣庶不致悞另有詳細說明書函索即寄藥料每付大洋貳角每打大洋貳圓四角每打大洋四圓若外省函購者郵費加一◎本堂舊設在北平東安市場正街南頭路東濟善堂晉記）

壽山氏特製　麝香速效膏

此膏乃鄙人獨門秘製藥性平和柔而有力速而不猛馳名各省治愈多人百試百驗△專治男婦小兒五積六聚七癥八瘕婦女經閉不通三五個月不見行經不暢干血癆症氣聚瘕血腹大堅硬兩脇脹滿飲食不消食後作嘔腹內痞塊作痛作抽時發時愈服過各藥不好醫治無効速貼此膏能將腹內一切癥癆痞塊立即消化有不可思意之妙以後經水按期而至元氣不傷毫無痛苦實乃婦女之救星也惟有消積化痞通經之力孕婦忌貼每張二元四角大張四元八角另有詳細仿單外埠函購加郵二角欵到即寄

總售處　北平前門外楊梅竹斜街中間路南　萬安堂藥室

鳴謝淋濁除根

本人於去年冬月在津與友人偕同游戲偶而不慎與著名交際女士相來往初則互相應交因志趣相投覺形影不離只酬見其似一碧玉無瑕之良家女士故而發生性此一事不幸從此即染淋症便時作疼作癢痛苦異常膿經中西醫藥並未見效久而交之痛苦總是綿延不好且又將我內人累及傳染已覺多月未有善法療治忽聞友雖無及和外南新華街會賢堂未有此妙藥當即前往取來清血搜導丸三付淋濁丸人言完服完果已痊愈遂又取來清血丸三付藥水三瓶抽妻服亦愈無以為報特料登以鳴謝意東四五條胡夢夫婦啓

公安局議定 整頓房捐辦法

高級官吏不納捐者多

平市公安局，為整頓房捐事，昨日上午九時，在該局會議室開捐務會議，出席局長余晉龢，及各區房捐稽征員，第二科長王樂三，調查股長郭九如，共四十餘人。主席余晉龢，首由主席報告，略謂：本局最近徵收房捐，成績尚屬不錯，惟本市各機關高級長官住宅，多仍未繳，對於房捐，並非窮戶之困難，即係高級長官，約三萬餘戶，八千餘元，現已達十一萬八千餘元，此次整頓之勤苦奔波，同時並增加其他各處地方之捐款，均請各區按照房捐數目繳納，以身作則，予以體諒，將房捐繳至各區。察之整頓，亦擬由各段警察勸告住戶，如有遷移等事，即由各段警察對之應繳房捐，亦須由各區署負責。不符者，經整頓後徵收，有不遺漏而成績優良者，可予獎勵，各區征捐如有增加，本局亦可對於公安建設，至房捐加以獎勵，此類勤務督察平市治安，增加警士待遇，購防匪汽車十二輛，加裝設四郊，已用去數萬元之多，需用甚多，防匪電話等，總之，此次整頓房捐，一為原則，予以補征，體諒警察苦衷而努力，本斯旨云云。

議決：（一）整頓房捐，應由各段長警勸告住戶，自動繳納，房捐數目較低者，應由管界內各警調查。（二）整頓房捐遺漏者，如有該戶力圖補征，應拿各戶一律加以征繳。

開始討論

（二）住戶房捐等數，如有減輕，即不復正，於是決定房捐，使外，依照房捐數，並不外（一）整頓房捐，各段呈准市府捐等調查，勸長警調查，時辦法，以（一）各區房捐數，由各段長警勸等。

（三）收入現況 記者：此次整頓後，包括戲場房捐等，均已整頓，附加捐，及遺漏者，故有此次之整頓。浮攤捐，九百六十六元八角，十一萬七千一百六十元九角，本局十一月份所收房捐，正額數為十一萬八千一百三十元五角，較上月已增二千一百五十十九元八角九分，較上月已有增，總額已收十一萬七千四百二十六元五角，九百六十元，九分，百餘元，當成績，本局對公安之一切計劃，此次再經整頓，亦將逐漸進展，尚有未繳之數，如更有半額者，亦將一併清繳云。

公安局增加 警餉辦公費

市府允准備案

平市公安局長余晉龢，請每月增加警餉，及辦公費八千七百四十六元，前呈市府，請予加增，計每月一千二百零四元二角，於昨日指令照准備案，並市令財政局知照。茲錄原令如次：

令財政局：案據公安局呈稱，本局巡警餉額微薄，生活困難，長警每名增加辦公費一元，其各區隊所需處數，前以一再擬請撥支，現事實需要，為示體恤，多所減少，而以敷需，並撥酌增事項，經陳方案，當經核准，以慰僑勞，各事酌利鈞座……

死亡診斷書 須經醫師簽定

衛生處擬取締陰陽生

平市人口眾多，死亡率亦高，市政府衛生處以北平市民家屬有死亡者，往往僅憑陰陽生出具殃榜，殊不足以證明死亡原因，研究死亡診斷書之施行，紙證明其中有流弊，擬特頒布死亡診斷書規則，送會討論，以資改善。茲錄該處擬訂之北平市死亡診斷書暫行規則草案如次：

衛生處以北平市死亡統計，向無確切之根據，今擬訂死亡診斷書暫行規則，呈請市政府核准公布，以便實施。……

北平市醫師簽定死亡診斷書暫行規則草案

（第一條）本市區域內，居民遇有死亡時，由醫師簽定死亡診斷書。

（第二條）死亡之人民，生前曾經醫師診治者，其死亡診斷書，應由該醫師簽定。

（第三條）凡死亡人民，生前未經醫師診治者，應由其家屬報告該管衛生區事務所，派員檢驗，填具死亡診斷書。

（第四條）死亡之人係在各醫院住院患者，其死亡診斷書，由各該院醫師填發之。

（第五條）醫師簽定死亡診斷書時，須依照規定格式，毋須遵行其他手續。

（第六條）死亡診斷書之格式，另定之。

（第七條）醫師簽定死亡診斷書，不得收取費用。

（第八條）死亡診斷書，應於死亡後，由家屬持向該管警察區署報告，領取抬埋執照。

（第九條）醫師違反本規則之規定者，依法處罰。

（第十條）本規則自公布之日施行。

女飛行家談身世 否認為秋瑾之女

林鵬俠定今晨返滬

西北考察者包頭被阻之女飛行家林鵬俠，日前抵平，今（二十八日）晨七時，由平乘平滬通車返滬。昨語記者：余以一弱女子，兩度隻身前往西北，考察西北危險，人多謂余身世，有謂余係秋瑾之女者，實則余係福建閩侯人，幼年赴美學航空，……余父林某，前在新加坡經商，……現任中國航空協會會員云。

崇外小火警

燒去花洞兩間

崇外西四塊玉門牌二十八號，住戶蕭天成，年四十餘歲，喜愛花草，家中蓋有花洞，以備冬季收存花木。昨（二十七日）晨十一時，火爐盛燃，火光甚烈，旁邊草簾子燃著，致將門窗燒毀，當經該管外三區段警及附近各段救火會趕往撲滅，計燒去花洞兩間，並損失他物若干，火熄後，由該區警察詢明情形云。

中醫考試昨發榜

廿七名新進中有女性一名

平市衛生處於二十五日舉行中醫考試，各門考卷，當日即已評閱完竣，於昨日上午十時，在市府由主考孔伯華等，監視拆封，評定錄取醫士十五名，計錄取二十七名。茲將發榜名單分誌如次：

榜示名單

舉行中醫考試，報名應考者一百一十八人，……

實習問題

此次中醫考試，業已評閱完畢，並由孔伯華、蕭龍友等代表市府派員考試……

李濟臣債務 拖延六年未決

昨又在高等法院開庭

（本報特訊）前河南省長李濟臣，與富商許瑞安因債務涉訟一案，自民國十六年起，在平高等法院審理，迄今已延六年，尚未解決。昨（二十七日）又在高等法院開庭……

被裁軍人 服藥自殺

正陽門外草市地方，昨晨九時許，有一男子，年約四十餘歲，倒臥於某宅門前，經巡警查見，該男子已服毒，……當即送往醫院救治，……

比國國慶

比使館招待來賓

昨（二十七日）為比利時國慶紀念日，北平比使館於上午十時舉行茶會，招待中外來賓。市長袁良，外交部代表，公安局長余晉龢等均前往致賀云。

西郊白塔庵 清華技術員被劫

損失自行車一輛

北平清華大學技術員吳某，年二十餘歲，昨（二十七日）晨八時，騎自行車由城內返校，行經西郊白塔庵地方，突遇匪徒二人，持槍將其截住，搶去自行車一輛，並洋三十餘元，匪即逃去。吳某當往該管區署報案，請求嚴緝云。

自衛會籌備 防空展覽週

刻正向各方接洽

北平自衛會，為提倡防空知識，擬舉行防空展覽週，現正向各方接洽，……

北平廣播電台 本日放送節目

十一月二十八日

下午二點三十分至二點五十分（中華樂社唱片）……

招生

日語初級班 十一月十一日開學，……

俄文人材 …… 北平俄文譯學社

招買白金及鐵銅

徵求

古物陳列所新出版……

專門產科 女醫李惠敏……

專門產科 丁王志英……

奉天星命家 劉雲朗……

時代理髮館

贈日曆

樓房出租 …… 啓事

趙心波

產科女士

項子明牙科醫院

古物陳列所

貧病癮者

中央銀行招考

徵婚

聲明

遺失圖章聲明

失契聲明

遺失聲明

聲明

出售 羅馬字拼音法程

故宮日曆

陽泉煤業公司 北平分銷處

鍾鼎氏

德國生髮藥水

大批摩托車

范文瀾啓事

退股緊要聲明

廣和成煤棧

北平市政府衛生處啓事

秀貞女醫院

故宮大日曆 經售處 榮平商行

慶隆茶莊 直接運到各種名茶

門頭溝同順公恩普緊要聲明

女院風潮 復趨嚴重化

熊愷等四人仍被開除 英文組學生今日開會

北平大學女子文理學院，於昨日清晨佈告，將熊愷，王惠之、陳翠華、石蘊山等，於昨日正式開除。被革生後援會，因工作以來，成績無有，亦於昨日實行結束，請被開除之同學自行設法。而該院於昨日下午陡貼出二次佈告，限被開除之學生，於今日遷出院外居住，並傳此次被開除之學生，顯有背景，如不予以開除及驅逐，則女院之前途，非至解散而後已。被開除之學生熊愷等，發現該二次佈告後，即將院長范文瀾包圍，情形極爲嚴重。茲誌詳情如次：

◇包圍院長◇

下午四時許，該院當局復查明被開除之學生，有鼓動全院學生罷課之舉動，當即佈告，限熊愷等於明日（即今日）遷出院外居住。熊等覩狀大譁，忽聯合全體被革生，至院長室質問。適范到註冊課，未遇。學生等復至註冊課，尋覓相見後，熊愷首先發言，質問范文瀾以何證據誣人有背景！范當即答覆謂，自然有根據。移時全院學生聞聲而來，作壁上觀，而范文瀾迄未作明白之答覆，雙方相持甚久，互有攻擊，詞句極爲難堪。范文瀾則雙手插入衣袋，態度從容，只云「你們就這樣罵我，你們就這樣罵我，好好！」後彼許久未發一言。最後由會任援助被開除之後援會委員全振寰，進行調解，其辦法約爲二種：（一）請范院長於三小時後，將證據拿出，分給被開除之同學看視。（二）明日（即今日）上午召開全體大會，將證據當衆公佈。范文瀾當即接受第二條，而熊愷等仍堅持即刻看視、結果毫無。繼經該院警察，加以排解，范文瀾始於衆人之擁護下乘車返寓。

＝范文瀾談話＝

據女院院長范文瀾對記者談稱，本人昔時對於開除之學生，曾抱深切之同情，故於二次院務會議，本人與英文組陳主任（遂），對於全體恢復學籍問題，主持最力。無如連日以來，據齋務課報告，該熊愷、陳翠華、石蘊山等，行動越軌，迭有鼓動風潮之背景。經本人加以詳細之調查，確爲事實。至此本人雖欲力謀恢復彼等之學籍，已爲全院師生所不許。現爲正本清源計，無已，只好令彼等於明日（即今日）離校，以使女院保持故有之安靜。至於將才學生無理之舉動，本人亦不願深加根究云。

＝英文組會議＝

該院英文組全體學生，以院長范文瀾，對熊愷等四名，曾屢次表示竭力設法，而今竟發出開除之佈告，出爾反爾，極不合理，遂於昨日下午三時召開全體緊急大會，議決案如下：（一）函請院務會議恢復四同學學籍，（二）建議後援會採取最後手段，（三）誓死挽留陳主任，主持正義，力爭到底。至五時許散會。

◇佈告◇

准國立北平大學函開：[illegible]……二十七日。

李蒸昨返平

在京滬接洽圓滿 院校經費可以如數照發

師範大學校長李蒸，月初因公赴京，于昨日（二十七）下午八時四十八分，乘平滬通車返平。記者特訪李氏、詢問此次赴京任務，及接洽經過。李氏答稱，本人于本月七日由平南下，八日抵京，高考典委會派員會同教育部職員謝卓茲君，在車站接候，即赴考試院入闈。十三日事畢。本人因平津院校十月份教育經費，日久未到，各校需用甚急，中間曾請假赴教育部及財政部接洽一次，並電告教育經費保管委員會。本人師大校務向教育部報告者，共有數項：（一）新課程標準之施行，（二）各學系之確定，及社會科學系取消後，學生轉學轉系事項，（三）本學年各項新事業之成立。並請示以後進行計劃，教育部對於職業教育甚爲注意，師大爲全國訓練中等學校師資機關，今後對於職業教育師資之訓練，亦當着手進行，本人因赴無錫上海各處，參觀職業學校。並應江蘇省立教育學院之約，講演民衆教育。至平津院校經費，上月因財政部宋部長辭職關係，未及如期簽發。本人謁王教長時，平津院校教費預算，均不甚裕，每月經費偶爾遲到者，希望維持原案，照舊每月如數撥付。孔部長表示，宋前部長任內支付各款，一律照舊發給。本人在滬訪李石曾先生，商請設法維持，蒙允與各關係方面接洽。本人因各事辦理完畢，即于昨日動身北返云。

小學界注意教款

校長教員昨日分別會議辦法

本市小學教員會執委會，及小學校長會執委會，於昨日下午，分別開會，對本市教育經費等問題，有所決議。茲將昨日兩會情形，分誌如次：

＝校長會議＝

本市小學校長會執行委員會，於昨日下午三時，在社會局大禮堂，舉行會議，出席九人，主席鄭亞夫，紀錄傳希萬。決議如下：（一）前次所發之催欵電報，迄今日尚未得到財教兩部覆電，應如何辦理案，決議：再發快郵代電，切實說明平市教欵之困難，並須申明兩點：（甲）請求決定清理積欠協款之具體辦法，（乙）確定以後撥發協款數目。（二）體育音樂敎材，各校需用甚急，可否向局方請求，提前印刷，決議：向第三科請求。（三）各校校名，依部令必須更改，後所有校牌，可否請局方製備，以資一律，決議：向第三科接洽。至四時半始行散會。散會後，即分別請詢社會局第一科科長張毓麟，及第三科科長李靜澄，採詢本月份下半月經費，中央協欵，及體育音樂敎材，更名後校牌諸問題。結果李靜澄答覆：（一）本月敎育經費、至今倘無消息，本月月底或可發出。中央協欵自財政局程局長赴京後，迄今尚無消息來平，進行結果如何，尚不得知。（二）體育音樂敎材，現已由局方校對完竣，日內即可出版，本週內當可發出。（三）更改校名後，各校牌，局方擬即規定尺寸顏色字體，由局方分別通令各校自行改製。

＝教員會議＝

小學教員會執行委員會，於昨日下午二時，假北長街市教育會，舉行第十次會議，出席樊華嶽，王玉然，丁健壯，范浩園，何道中，馬月舫，徐叔平等。主席丁健壯，紀錄王玉然。首由主席報告將上次會議議決致在南京程局長之快郵代電，已於上星期四日發出。次即討論，決議如下：（一）本會上次會議時，所決議之「各校月薪五十元之教員離校後，新聘教員例應改頒四十五元，所結餘之五元，請當局准予以各該校月薪四十五元之教員中年限歲久者遞頒一案，已得當局同情，本會應如何繼續進行案，決議：由文書股函校長會，轉請社會局，擬具辦法，公佈實行。（二）本月份下半經費，及已往之積欠，均倘無發放消息，本會應如何催發案，決議：如本月月底倘無結果，於下次會議後，全體赴社會局催詢，至四時半散會。

濟南中小學舉辦演說競賽會

講演範圍已分別規定

【濟南特約通信】濟南市教育局及青年會，現爲養成學生論辯口才起見，特聯合發起濟南全市中小學校演講競賽會。經函聘中小學各校長，教育廳各職員，及省立民衆教育館長等爲委員，於二十五日在青年會開第一次會議。當經議決：（一）中小學決分高中，初中，小學三組。（二）講題範圍，規定：高中：「救國」，「復興農村」，初中：「提倡國貨」，「青年對於社會國家的責任」，小學：「愛國」，「衛生」。（三）講演時間，議決高中每人十分鐘，初中每人八分鐘，小學每人五分鐘，（四）報名日期，決自十月二十七日起，至十二月八日止。九日下午，開委員會審查。（五）參加報名手續，規定報名單由本會發給，其內容項目如下：姓名，性別，年齡，校名，年級，講題，講詞大綱。（六）獎品由本會向省城各機關各書局各名流徵集之。（二十五日玉生）

徐誦明仍消極

整理平大辦法不發表

平大校長徐誦明，因校務進行困難，迭向教部請辭，迄未邀准。昨徐氏向人談：吳祥鳳，劉運籌兩院長，月內可返平，本人辭職問題，候兩院長返平，聆悉與教部接洽情形後，再定。但據現狀，仍惟有辭職之一途。本人對於目前整理平大之辦法，已託兩院長赴教部面談，教部能否採納，尚未可知，內容暫時不便發表。至開革女院學生問題，以部中向主嚴辦，既開除者，即不得輕予恢復。經本人再三請求，始允減至四人，其餘十二人改記大過，此外實無通融可能。

魯省立一中驅長

孫惟嶽不善處理校務

【濟南特約通信】本省教育，近年已上軌道。教育經費亦從不拖欠，師範教育，中等教育，職業教育，鄉村教育，均有欣欣向榮之象。惟省立第一中學兩年來風潮迭起，社會嘖有煩言。去年教育廳奉令舉辦第一次會考，高級中學學生，及該校學生，首先反對。校長孫惟嶽，不善處理，致風潮擴大，竟演出毆打省督學馬汝梅之怪劇。幸經教廳當機立斷，得以平息，迄今一年，該校校務，廢弛如故。秉以教務主任胡幹卿，訓育主任干譽堂，亦爲學生所不滿，以是醞釀驅孫風潮。昨日爲星期六日，因某項事故，風潮竟突然爆發。全校發現多數標語傳單，大書打倒孫東生（係維嶽字），胡幹卿，干譽堂等，光怪陸離之名詞。各教員見風潮突發，即有離校而去者。今日爲星期休假，明日是否上課，尚不可知。聞學生方面，誓欲驅孫，不達目的不止云。（約二十六日）

私小聯合會改選委員

北平市立案私小聯合會，于本月二十六日下午二時，開全體大會，計到培根、普勵五十餘校，當由普勵王松喬主席，培根梁文壇紀錄。議辦事項如下：（一）仍函聘香山慈幼院院長熊希齡，培根校長英林爲名譽會長。（二）改選：南郊新民，東郊東壩，西郊香山慈幼院，北郊宏育，普勵，培根，國風，英育，鑄新，求知，文星，市民第一，光華，作新，上義師範，懷幼，肇崇等十七學校爲執委，第一蒙養園，德新，樹德等三學校爲監委。

考詢登記

發表有期

本市社會局，爲選拔校長眞材，及優秀之小學校教員起見，特舉辦小學校長第二次考詢，及小學教員登記，業均于日前先後在該局分別舉行。所有試卷，業自昨日起，由該局整理詳閱，俟評閱完竣後，再與口試所得分數等統計平均後，即可正式發表。預計小學校長考詢，下月三日前可發表，小學教員登記，本週內可以發表云。

高考及格證書

下月二日授與

南京二十七日下午十時本報專電）考試院定十二月冬（二日）授給二屆高考及格人員證書，屆時各院部會高級人員全部將參加，考試院並定江（三日）率領及格人員謁陵云。

教育小消息

師大中大教授李達，劉侃元，昨日報載，因閻案涉嫌，秘密離平等語，有人向關係方面調查，完全不確。李達現因患眼病請假，仍在北平順成街私宅中居住，不時並向明明醫院醫治，劉侃元則仍寄居於南半截陶宅，並未離平，各該學校當局，對上項新聞，將予以正式否認云。

政整會委員長黃郛，定今日（二十八日）下午二時，應民國學院之請，作公開講演，預定講演一小時，講題聞將臨時酌擬云。

清華大學校務會議，定於明日（二十九日）下午三時，假該校大學辦公處會議廳舉行例會，討論該校校務行政諸問題，及關於接收圓明園故址事項。月擬議程，尚未擬定，開會通知，今日即可發出云。（誠）（丁）

西四平民中學，昨日紀念週，特請北平軍分會政治訓練處處長劉健羣講演「中國民族前途及青年出路」，大綱約分：（一）民族前途之認識，（二）民族復興之準備，（三）中國民族之教育，（四）中國青年之運動。講時發揮盡致，慷慨激昂，全堂空氣，極爲緊張云。

青年會定本月二十九日（星期三）晚七時半，舉行第九期研究會，領袖爲周雲犁碩士，研究總題爲「想像的力」。周氏留美甚久，對教育心理研究極有心得，此講必有不少新穎材料提供討論云。

北平市社會局，以私立北方中學校董會糾紛，迄未解決，昨特令飭該校校董會，於十二月二日（星期六）上午十時，召開大會，解決糾紛，屆時並由局方派員監臨云。

河南中學校長張伯駒，呈請辭職照准，經由該校校董會改遴陳銘鑑任校長職。陳氏業已就職云。

師範大學籌備三十一週年紀念會會議，本定昨日下午開會，又因接到校長回平消息，展期一日，定今日（二十八日）下午四時，仍在文學院開會。參加是項會議人員，爲事務委員會全體委員，學生生活指導委員會常委）及該校秘書，附校主任等。開本屆紀念會，擬擴大舉行，除校校校體參加外，即該校所屬附校，亦均參加云。

奉送

慎思藥廠

麥精魚肝油

專能滋陰養血補肺壯身補救虛弱拔出勞根強筋堅骨至其精神疲捲咳嗽肺膜炎如婦人之乳小兒代奶均是對症妙品大瓶三元小瓶一元二角買一大瓶送一小瓶外埠函購加郵費二角

批發處東安市場內正街路東 東四牌樓北大街路西 太和藥房

英美大藥房 電話西局九七九 東四德英藥房 西單南亞洲藥房 前門大街中華藥房

亞 [illegible]

定價 大桶一元 小桶五角

總批發處 北平西單牌樓

今天三場 三點 五點半 九點一刻

光陸電影院

打破全世界電影業之一切紀錄

雷電華公司特種出品　執照正字四〇五號

榮譽全美，名震寰球，空前絕後，自有電影直至一九三三年之驚險緊張偉大無比最新鉅構

（是奇禽古獸妖蟲影片之大王）

運演（是恐怖悸懼神怪影片之權威）

滬華（是叢林探險驚人影片之宗師）

理想小說大家依茄華雷司不朽的偉大傑著

金剛

有西遊記中「齊天大聖」之無窮本領橫行無忌
有唐人小說中「神猿記」之離奇怪誕偉大絕倫
舊小說中「混世魔王」之法術恐難及其萬一
電影史上「人猿泰山」之力量怕是難當一吼

平常票價　檢查會禁止兒童參觀

不日開演

導演聖手 劉別謙 今年作品 眞戀假愛 才大如海 心細如髮

▲洪荒時代之齊天大聖 ▲有史以前之神禽妖獸
紐約高樓與飛機鬥法 古國海島的殊死大戰

中天影院 三點 五點半 九點

明天開演

派拉蒙公司最能令人滿意的航空驚險俠情偉大片

李却阿倫 賈克奧凱

空軍傑作

飛行大王

著重飛行技術的個性表演

滿天飛機 長空舞鶴 兎起鶴落 顯神通 五光十色 極變化 絕藝空前 冠古今

背景偉大感「地獄天使」可與抗衡
表演動人與「戰地情天」同日而語

驚心動魄 刺激緊張 目弦神移 得未曾有

創造空中絕藝於萬尺天空

首次公演

德國出品實地攝製歐戰精華最激烈之一頁

是凡爾登大戰的一頁

血戰地獄

執照劇字三九八

是攻奪杜門要塞信史

衝鋒陷陣 血濺肉飛 刀刺劍揮 鎗殺砲轟 人喊馬嘶 火焰衝天 烽煙遍野 驚心怵目

本院獲得專演權，本片平市演畢他運，年內不再在他院映演，即希注意

祇此一天

平常票價 樓上定座

免票優待券五點半場有效

聚慶和賤價賣煤

本棧運批山西井陘煙煤並南山高煤乾元煤球大小明煤爐塊一概價廉發售如蒙惠顧請知南局二五四號

北平宣武門外西鐵道

軍政部北平製呢廠

厚薄花呢 單呢軍毯 華達呢 提花床毯 新穎地毯

分銷處 天津法租界勸業場一樓 北平前門西河沿

閩變與粵局

陳濟棠力求避免戰禍
粵閩邊境刁斗森嚴

【廣州特約通訊】自閩省政局變化之消息傳出，粵中社會傳言甚多，記者為明瞭軍政當局最近應付時局辦法，日昨特走訪總部某參謀，叩詢一切，據語記者：關於閩省政局變化之消息，日來見載於各報電訊，而當局方面，亦接有確實報告，外間所傳種種，未必全無根據，但市面牟利之徒，乘機推波助瀾，在所難免。陳總司令濟棠為安定人心及鞏固粵省治安計，倘閩變成為事實，而同在反對獨裁政治的旗幟之下，當然表示贊成，聯合一致行動。如果所揭櫫之政綱，有違反黨治精神，及妨礙黨紀者，決加反對。並決定於閩事有明白表示後，隨時召集執行部政務會各委員，開聯席會議，討論應付。迨下午閩省組府通電已到粵，眞態業已表露，陳濟棠隨召開緊急軍事會議，將十七夕及十八晨兩次會議所決定之進行事宜，重新宣佈，決即日實行，分電東江各將領，開始防邊之軍事行動。並決定堅取守勢，以冀避免戰端，重苦粵民。如閩方來犯，則集全力以與周旋。政務會則決於今日（二十一日）開會，討論發表通電，以表明西南各委之態度。

三開會議
決定應付步驟

特於十七日夜間九時許，在燕塘軍事政治學校，召集留省各高級將領開軍事重要會議，討論閩局問題，所有下級幹部人員，則令督率各隊兵士，散放步哨，戒備極為嚴密，直至深夜二時許始散會，各要人均在校內度宿，十八晨早乃乘汽車返市區。陳總司令因軍校官佐是晚俱未安睡，特令十八日放假一天，俾資休息。計是夕會議出席者，除陳總司令外，有余漢謀，繆培南，張國元，譚遂，杜益謙、鄧龍光，黃光銳，張之英，區芳浦、唐灝青，伍蕃，何犖，林時清，黃冠章等二十餘人。席間余漢謀，繆培南發表意見最多，對於閩局利害，均有詳細的討論，多數主張應取冷靜態度。最後陳濟棠起立，提出一意見，粵省仍致力於三年施政計劃，貫澈抗日剿共主張，同時並鞏固國防，對於任何一方決不參加，倘有來侵犯廣東，破壞建設者，實行以武力對付之云云。衆皆贊成。遂通過。翌（十八）晨十時，陳濟棠又召集陸海空軍駐省將領及各行政長官等數十人，在總部樓上開軍政談話會，討論本省防務金融各問題。席間陳濟棠，林雲陔二氏發表意見甚多、商議至十一時許始散，對於鞏固邊防及省會治安，維持金融等計劃，俱有相當結果。同日派黃季陸，李仙根，赴港謁胡漢民，徵求對於局意見，及請派代表上省參加會議。並電促唐紹儀，李宗仁來粵，而漫遊惠州之李揚敬、綏靖北江之李漢魂，均已奉召於昨日返省出席。昨（二十）晨西南執行部會議，是日各中委除不在省者外，餘均出席，而蕭佛成亦力疾赴會・由上午九時半開會，至正午十二時二十五分始散，查執行部會議，向在十一時左右即散會，而昨日會議時間特別延長，其討論之詳細嚴重可知。據聞昨晨會議，對閩事討論時間極長，當經決定在閩省政變未揭幕之前，暫仍採取緘默態度，

保境安民
開始防邊行動

陳濟棠既決定採取保境安民政策，不參加任何方面鬥爭，對於軍事，則為預防萬一起見，業已重新擬定縝密計劃。日來除令廣九廣三，粵漢各路局集中車輛，以備運送軍隊外，更將各軍防務重新分配，駐紮閩西之獨立第一師黃任寰部，現已奉命集中粵邊蕉嶺，平遠一帶。獨立第四師鄧龍光部，則全部調赴惠州。而將第五師李振良部向五華興甯等屬移動。第七師黃延楨，及第八師黃質文兩部，亦奉令集中候命動員，並向筠門共匪作嚴密警戒。關於贛南贛西防務，與湘軍上猶崇義，又與中央軍在贛州，吉安間聯絡綫之保持，尤為注意。日昨陳濟棠復召集留省各高級將領開緊急軍事會議，討論結果，決即日分電駐防東江各將領，着實行開始防邊之軍事行動，蓋以閩方譚啓秀，張炎，沈光漢各師，早已秘密集中於閩南閩西，防線密邇粵邊，雙方接觸，隨時皆有可能性。惟陳濟棠則決取守勢為原則，以冀避免戰端之啓。倘閩方對粵，確有輕於一試者，粵軍亦必集其全力，與決一勝負。特此實非陳濟棠之所願，蓋陳氏以粵省正在實施三年計劃之時，深望計日呈功，此次果不幸而發生戰事，不但戰區人民遭禍不少，即粵省財力，必致損失不堪。日前已詳電陳銘樞，蔣光鼐，蔡廷鍇，表示本人態度，及詳述苦衷，勉以實踐巧電意見，並請以桑梓為重，使三年施政計劃，得竟全功。最近又派遣某要員代表赴閩，勸請勿以武力對粵，倘於經濟上有所要求，粵方儘可作相當的答允。聞陳蔣蔡皓（十九）日已有一覆電到粵，內容若何未詳。究之，今後如閩省獨立政府成立，其軍事與政治對象，表面雖為中央，而實際則為粵省。蓋粵省乃天府之國，久為野心者所覬覦，決不能容許中立，而亦為彼等勢所必取為根據地也。逆料粵閩戰機一觸，勢必一度發生劇烈之戰事，粵民何辜，又將重罹鋒鏑，是眞可為嘆惜耳。

（十一月二十一日執中）◇◇◇6

滬粵航機 舟山遇險記

因霧重墮落損傷頗重
搭客九人輕重傷不等

【上海通訊】中國航空公司，滬粵航線賽可斯十六號飛機，昨晨由滬飛粵，因大氣惡劣，霧靄沉重，屢次折回，卒於舟山羣島遇險墮落。公司迭派機前往偵查，獲得確訊後，即電派病車由閔行馳赴乍浦，乘客九人美籍機師安慕氏（Rumill）有無受傷，直至夜十時半，尚未接得詳細報告，記者聞訊後，即往晤該公司董事長黃江泉，總經理戴恩基兩氏，探得詳情如次：

遇險經過

中國航空公司開航往返上海廣州之滬粵綫，經籌已久，試航一月，初祗載郵件，不搭旅客，試行成績優良後，始於昨日（二十四）起，開始載客。計有乘客九人，由美機師安慕氏駕駛新自美購來之賽可斯十六號機，於昨晨六時，由龍華起飛。於六時五十分，因霧重折回，八時又自機塲重新飛起，至九時未見飛還，該公司即電詢杭州及溫州氣候，回報尚佳，故覺略釋憂慮。至十一時未見該機無線電報告行蹤，公司即派航空組主任葛羅施氏（Grooch）架機前往偵察，至十二時五十分來電云，尚未查見十六號機下落，直至下午二時二十分，得葛氏無線電云，發現該機墮落浙境舟山羣島上面，葛即駛回，至四時許，再飛浙境偵查。

施救情形

據葛氏第二次來電報告，發現該機[illegible]，於五時半飛回龍華，據其報告，乘客九人，均經該地保衛團之幫助，用民船送往乍浦醫院。公司接報後，遂電閔行，派病車二輛急駛乍浦，該病車於下午九時半，自閔開乍，直至十時半尚未開回。據戴經理云，該機在舟山島遇險後，除該處保衛團盡力協助外，在乍浦並得各方助力甚多，殊屬可感。

黃戴談話

中航公司董事長黃江泉及總經理戴恩基兩氏語記者，謂中航公司開辦以來，努力航空事業，得各方協助，進展甚速，且開闢滬渝滬平各綫，曾未有何意外。此次為聯絡滬粵交通，開闢滬粵綫，今日尚為第一次正式搭客，詎料因天氣變幻，遇此不測，殊覺抱憾。十六號機製造極精固，剛自美購來三月，設備亦頗完備，用雙摩托，平均每小時可飛一百二十英里，即偶損一摩托，則單一摩托，每小時尚可行八十五英里，且極平穩。機師安慕氏係美籍，駕駛經驗甚豐富，此次遇險，實出意料之外，惟各國航空遭險事變，絕非鮮見，公司除抱誠意謀其善後外，深望國人諒解云。

受傷續報

記者屬稿至此，續得中航公司由電話中告知，此次遇險乘客共九人，受傷較重者，為溫州海關稅務司楊文新，及英籍婦女Calase，美籍機師安慕及Ehrner均較輕。尚有英人Reynald德人Schalser及華人楊文武張人偉徐達建等，均無大傷云。6

內蒙自治運動問題（四）

王文萱

（二）政治組織

盟部旗之政治組織，起源於清太宗，完成於康熙乾隆。

旗（Hoshun）為蒙古政治組織之基礎，又為自治區域之單位，又為軍區，故中央政府之於旗，不過立於監督地位，旗內一切事務，各歸自理。旗制為清太宗所創，蓋倣八旗之制也。旗之首領，為札薩克，即通稱之王公，王公為一旗之至尊，隸屬於旗下之人民，等於莊園制下之奴隸。王公為無上之專制者，旗民不但須無償應王公之差役，兵役，即個人之財產，其中幾分之幾應屬王公之財產（大約三與一之比），如牛羊馬等，有死傷逃亡者，均須負賠償之責。旗民之生命，亦須聽命於王公。一旗儼若一國，王公係世襲職，有處理旗中一切地方行政事務之權。王公之所在地，稱曰王府，甚至有稱宮中，王府之所在地，亦非一都市，不過有王府一座，或間有喇嘛廟而已。

盟（Chigalgan）乃一旗或數旗之集合體，無干涉旗行政之權，在旗內有重大事件時，則會同各旗札薩克而處理之。盟長與副盟長，由各札薩克中選出，立於監督札薩克之地位，可檢閱各旗之行政，軍事，故盟長可左右各旗。如西套蒙古及青海蒙古等不設盟之旗，則受政府任命之地方長官管轄。

部（Aimak）為同族之集合體，然亦有一例外，如卓索圖盟之土默特部二旗，則右翼屬成吉思汗系，而左翼屬其臣系。部與盟旗不生行政上之利害關係。

佐領為軍制之基本組織，旗內之兵數則按照佐領之多少而增減兵數。其編制如下：

佐領一人，驍騎校一人，驍騎兵五十八（現役兵），開散（預備兵），驍騎兵百人，合百五十八人，其最高長官為王公。

旗內尚有所謂閒散王公台吉，此為旗中之貴族，其祖先曾任札薩克者，或與札薩克為同僚者，此等人不能與普通旗民一體同視，亦有有徵收術賦權之閒散王公或台吉。

協理台吉，管旗京章等高級人員，由旗內閒散王公以下，台吉以上中選出，札薩克申請於盟長轉呈蒙藏委員會任命。即其餘官員，亦不得自由任用，亦須由閒散王公等人中選出候補者，呈盟長轉呈蒙藏委員會圈定任用。至拜生達因與旗行政無關，無須此手續。

札薩克為勅選王公中世系正確者任之，為世襲制度，但尚有「公中」之例外制度，即當札薩克死亡或不正行為時而出缺，但無相當承繼人選，則就一族中之賢者，不論其爵位之如何，而任為札薩克，但須有勅命，青海蒙古有此例。

札薩克雖為一旗王公，但無立法權，審判亦只有初審權，不服時可上訴於盟長，再不服可上訴蒙藏委員會，各札薩克又須每年十月一班和十二月一班，各派人宿於盟長任所。內地人與蒙民有訴訟時，由地方官會同札薩克行預審，經省府之覆審，各旗間之衝突，由盟長辦理，不決時訴諸蒙藏委員會。綜之，此行政組織系統，互相牽制，使不致造成獨霸一方者之可能，組織精密，前人亦煞費苦心焉。◇◇◇6

不吃藥

專門精神療治不用藥物[illegible]

淋濁除根

[illegible]

鳴謝 祝由科 趙衣谷先生

[illegible]

請用老井陘煤炭

井陘是我國歷史上有名的地方，而老井陘煤炭的得名，實因為煤質優良所致，愛國諸君復以餘屬是國有的原因，所以都樂於購用，至於等等的手續簡便，價錢公道，分量充足，運送迅速購買倘事，如承零整批發，請即駕臨，無任歡迎

北平分銷處 宣外東城根電話南局九三三五

北平代銷處 平安公司 住址：東交民巷道勝大樓 電話：東局三〇三五號

總局 天津特一區十六號路十四號電話三，一二九三 三，三七九〇 電報掛號零零六四

河北井陘礦務局啓

嫩面潤容 人人樂用 是現代國產美容劑

上海家庭工業社出品 各埠百貨店均有代售 華北經理天津東興棧

京師醫院 西長安街

院長 德國柏林大學 奧國維也納 醫學博士陳錫黼

花柳科專門

專治 內外花柳科

門診 早八點至下午六點 星期上午照常

出診 先期預約

電話南局二零二六

專門診治

伯達診療院

花柳泌尿器科 內外婦嬰各科

根治新舊淋病

每日門診 上午九時至下午六時 星期日上午照常診治 電話西局二二七八

院址 西單北大街缸瓦市電車站南 院址整潔 新式設備無不臻善

新由德國購到大批六零六 九一四 淋病血清 愛古雷電 以及尿道膀胱搜毒機器 義務注射防疫藥針

聘請各科名家負責診療

優待：凡存活期儲蓄，在六個月內，每日結數，均滿一百元者，以週息五厘計息，滿五百元者，以週息五厘五計息，滿一千元者，以週息六厘計息，一元即可立戶，備有詳章，承索即奉

聚興誠銀行北平儲蓄部 西長安街十號

故都秘錄 出版

名小說家陳慎言先生久客北平，素諗秘聞，特以卅餘萬言描寫故都之特殊人物，如滿清遺老，官僚，貴族等，刻畫入微，情節緊湊，每部兩厚冊，實價一元四角，外寄加一 平津總經理北平前外觀音寺街北洋廣告總社 天津法租界北洋廣告分社

君可以出低微的代價獲得君所心愛的高等鐘表眼鏡 此種機會難遇而不可求請速選購以免向隅

修理鐘表 聘有技藝優秀之技師多位專門修理各種時計話匣穩妥可靠整舊如新一律出單保用減價期內修費特廉凡有時計發生障礙者盍興乎來

在北平亨得利購表憑保單可向全國亨得利聯號免費修理 外埠函購鐘表眼鏡每件加郵三角當班回件

新由瑞士運到大批最經濟最堅固最準確的夾白金五彩闊字懷表每只特賣三元二角

最新式玲瓏清音亮旅行手提機每只賤賣十二元五正

最新式自開自停旅行皮包機每只賤賣二十九元七角正

蓓開自開自停唱機每只賤賣三十九元

其餘各種唱機唱片唱針一律削價廉售

新到夾金框托力士博士克青年養目鏡每付賤賣二元五角

德國軟玳瑁架眞水晶石養目鏡每付賤賣三元正

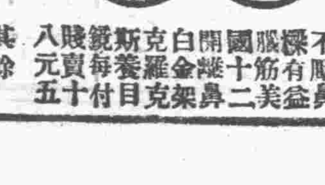

最新式歐美最摩登克羅克斯白金十二筋鼻架養目鏡每付賣八元五十

驗光配鏡

戴眼鏡為目光計非戴眞正光學眼鏡不為功本行設有最完備之驗光間聘請名士用最準確儀器查驗眼球一經配光鏡後定可使君滿意秋毫明爽不至於本行之出品精良久已聞名全國豐采賓客諸君患有目力不足視物不明及保護目光增加豐采者際此良機盡速乎來本國茶晶眼鏡片克羅克最摩登白金架應有盡有無美不備一律八扣廉售

夾白金女用長方形手表每只賤賣十二元正

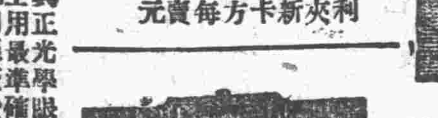

亨得利本牌夾白金新式雙卡字長方手表每只賤賣十九元五角

最新式最小巧夾白金女用長方手表每只賤賣十九元五角

夾白金最摩登式女用三針手表每只賤賣十二元五角

瑞士1933年出品八號夾白金最摩登男女通用闊字表每只減售十九元五角

地點 總店前門外觀音寺 支店王府井中原公司 海甸 同時舉行

亨得利

鐘表眼鏡話匣唱片

國歷十一月一日起

一月

大減價

紀念聯合

祇有三天了

淋病

聘請前河北大學泌尿器科主任教授 李益璨博士 擔任根治

北平外西安門內西安醫院 電西一六零

陳張淑貞鳴謝瘰癧藥

氏自十五歲在學校肄業時項部忽起硬核數個即延醫診治不想越治越重已經西醫割剖兩次亦是時輕時總未斷根嗣因奉命出閣後病勢大劇項前頸後連及胸腹潰爛不一幸經人介紹北平琉璃廠西頭路南同興堂有此專門好藥甚當赴平就診醫治月餘果然大病全愈至今年餘未犯故登報鳴謝望各界男女患此症者前往就診是幸　滄縣城內陳張氏

第一特獎獨得弍萬元

第二期贈券

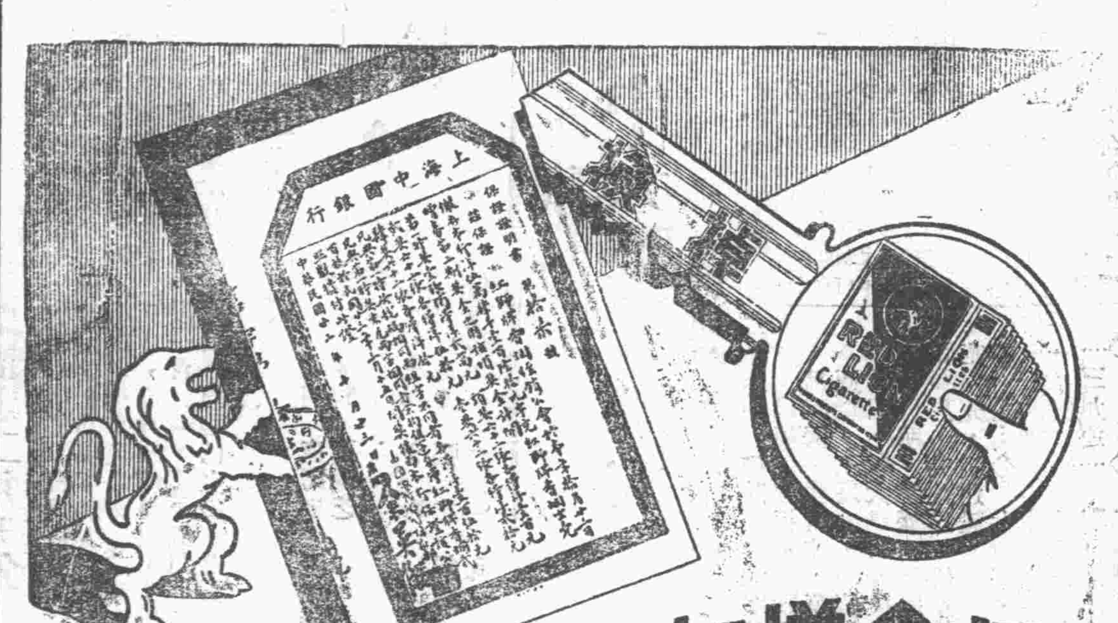

獎金增加一倍 機會更多

紅獅

第一期贈券打破一切贈獎紀錄

第二期更屬偉大又來一個新紀錄

特獎獨得弍萬元

獎金共伍萬餘元

各獎由上海中國銀行担保十足發給出有保證書複印如上

不費分文 空殼十只（無需恣子） 掉換贈券一張（各煙紙店均有掉換）

照舊每張一號 並不分條（執券一張即可獨得所列各獎之全數）

開獎辦法 妥善可靠

依照萬國儲蓄會民國廿三年三月十五日第二五八次開獎號碼及贈券核出組字為得獎標準其組字由本公會於開獎前五日在上海當眾核照各獎先為擬定未換出各組概不參加至換出之張數完全以紅獅空殼收回多少為限贈券掉換日期定於民國廿三年二月十四日截止

注意 紅獅贈券係非賣品祗能以空殼換取各煙紙店幸勿私自出賣以免法究

贈券號碼不論大小均有相等得獎機會

除第一特獎獨得二萬元及末尾等獎外其餘二三四大獎各有六十二個詳載中國銀行保證書將來如萬國儲蓄會第二五八次開獎有增加本贈券亦照數補加

二、所列四大獎金准發給由得獎人指定之任何商號禮券或換購紙烟其價值等值之紅獅香煙

紅獅牌香煙經銷公會啟　地址上海九江路

毛線大拍賣

▲買真正德國金龍牌毛線最後機會▼

啓者敝行因清理存貨起見將所有由德國運到之金龍牌毛線犧牲血本廉價出銷存貨無多各界仕媛欲買真正德國貨請勿失此最後良機

價格 原價每磅大洋四元八角 減售每磅大洋三元七角五分

買兩磅送半磅

歡迎參觀

東交民巷東口內路南門牌六號電話東局一八六七號

營業時間每日上午九時至下午六時止星期日照常

德商 志誠洋行謹啟

王府井

中原公司

冬季大減價三十天

凡購貨一元贈第三期航空獎券分號印碼一張

五十萬元

由十一月念五日起

為國為己 一舉兩得

「航空救國」「振興國貨」兩大問題係中華民族應負最重之使命本公司素抱推銷國貨為職志凡海內各省之國產出品靡不搜羅殆盡以供社會各界之需求至提倡航空亦係目前之急務而此敝公司乃國人所辦之商店對於愛國事宜向不後人故特在此冬季大減價期內凡惠顧本公司貨值一元者即隨貨贈送國民政府第三期航空獎券分印號碼一張（一多購多贈餘照類推）以符提倡宗旨賜顧諸君既得便宜精美之貨復獲致富之希望此一時無兩之機會請惠臨是所至盼

多銷航空獎券就是國民應盡的天職

多用中華國貨就是振興工藝的起源

多購航空獎券就是致富的捷徑

多買中原廉價貨就是省錢的秘訣

北平 中原公司謹啓

哀哉熱河出版

湯爾和譯

商務印書館及各大書坊經售 一冊定價一角五分

內容敘述歷來熱河政治之黑暗，課稅之繁重，交通之不便，人民之憔悴，以及此後改良應注重之點，雖寥寥數萬言，能使我們得到一種深刻的了解，我國民如未忘卻熱河，不可不讀此書。

開幕三週紀念凡本公司出品一律八折

戒煙

連吃代忌五六塊錢就能忌好數年大烟白面

阿斯丸

第一 藥價便宜五六塊錢多能的烟癮都能完全忌好大論經濟如何困難者皆無辨到

第二 真正不含毒質的忌烟藥纔能忌烟此藥不能頂癮可知道不含毒質啦

第三 服此藥自始至終不用減量故拋藥時決無一點痛若更決無變成藥癮之說

第四 此藥因不能頂癮非連哈代忌不成其服法有三

一、快忌法頭八九天此藥可以大烟白癮並用過八九天可以停止大烟白面廣用阿斯丸再吃五六天就完全成功了

二、慢忌法每天要煙癮吃白面常吸用每天通烟吃阿斯丸五六粒普通烟癮一二個月可以自然不想吸烟了

三、預防法不有各種關係能不吸烟時每吸烟後服此丸一烟可以終不入癮

每瓶一元二角現在減價半六角每包二角現在減價一半一角

北平西單 百揆製葯公司出品 電西二二零六三

招募外埠包銷及代理處

新式沙發

適用 價低

西長安街公易商行

咳嗽

樂山潤肺止咳化痰丸 專治男女老幼新久輕重各種咳嗽常年不止老咳嗽每屆秋冬以及節令必犯諸般咳嗽多年肺部各病咳嗽累及兩脇抽疼腰背痠疼咳嗽夜臥不安五勞七傷各症眞肺部至寶也服之立愈 每盒洋一元每打十元小盒洋六角每打洋六元 惠顧詳認雙地球註冊商標樂山潤肺止咳化痰丸庶不致誤

總經理處 中華大葯房 前門大街中段路東

代理處 東四瑞華藥房 東四北瑞豐藥房 王府井華英藥房 西單英美藥房 宏濟藥房 西四寶光藥房 天津單街子老德記大藥房 東北城角中央藥房 張家口武城街中華藥房 佛惠藥房 春和玉藥店 保定中英藥房 綏遠中西藥房 濟南二馬路藥房 五洲葯房 石家莊信德恒藥房 順德中西葯房 彰德中英藥房 太原中西葯房 五洲藥房 又隆興藥房 開封中法藥房 鄭州中西藥房 遼寧五洲藥房 唐山中西藥房 各埠著名藥房皆有出售 外埠函購滿一打者寄費不加 未滿一打者另加郵費二角

體育界

青年會女籃球賽 定今晚開幕
票價定二角五角

【本報特訊】平市青年會體育事業執行委員會屆舉辦之冬季室內女子籃球賽，共有八隊參加，業已籌備就緒，體育事業執委會，議決定於今晚六時半起，並規定在華健身房揭開戰幕。每星期二三日，均有四隊對抗，參觀者，樓上售洋二角（限一百張），樓下五角（二十張）。第一週與賽時間表及裁判員均已定妥，茲錄於左。

▲今晚比賽表：
慕貞—財商　六時半　裁判　鹿篤根　張守義
師大—崇慈　七時半　裁判　王景芝

▲明日比賽隊：
女院A—女院B　六時半　裁判　席均
北大—翊教　七時半　裁判　張英　鍾濆孫
場所米市大街青年會健身房。（彬）丁5

萬國籃球賽 中大戰勝師大
兩連美兵自相攻打

【本報特訊】萬國籃球賽，昨為第二週首日，仍由六時一刻起撕殺，共有四隊戰爭。棚外冷風鳴鳴，棚內殺氣騰騰。直至九時，火綫始告停息。結果中大、三十八連兩隊獲勝。今晚繼有北大對朝大一戰。

中大勝師大

師大與中大六時一刻對抗，裁判王耀東、康那夫合笛出塲，擇地後，開始接觸。中大先發制人，首開紀錄。師大亦有進展，趙銕、張春惠兩將，遙相呼應，機建一功。掙扎未久，第一局終結九比六，中大佔先。喘了幾口大氣，再行撕殺。中大仍然銳氣逼人。第二局十三比二，師大還是落後。後中大更換生力軍登塲，改變陣策，再行見面。師大乘機打劫，然又以七比三敗。第四局十五比十，師大佔先。總計三十九比二十六，中大屢勝。中大登塲人員：段焯，賈振華，趙振續，呂渤海，張育才，萬選，仝酒森，王堪若，關錫崙，李鶴鼎。師大登塲人員如下：劉世明，趙銕，郭師典，張春惠，吳耀成，姚定位，范宗先，張連魁。

三八連挫三九連

七時半，三十八連對三十九連。杜科，狀邢北二人任裁判。兩隊接觸後，三十九連即行猛攻，怎奈三十八連調度有方，敵軍未能還其所長。三十九連見不能勝，乃改攻為守，雙方短兵相接，戰事頗烈。三十八連自由人連建功勳，三十九連亦不示弱。但雖有幾度反攻，均為三十八連迎頭擊回。兩軍大戰數十回合，鳴金收軍。結果第一局八比五，第二局十四比六，第三局十五比六，第四局六比五，總計四十三比二十二，三十八連勝利。

△今日戰表
北京大學—朝陽大學　下午六時半（彬）戊5

体育界點將錄

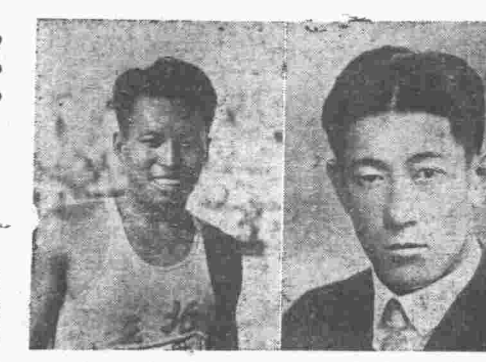

◇劉長春（右）【年齡】二十四歲。【籍貫】遼寧金縣。【學歷】東北大學體育科畢業。【現任職務】東北大學衛生助教。【曾經參加之運動會】自民國十八年開始，十四屆，十五屆，十六屆，十七屆華北運動會，中日德運動會，杭州全運會，九屆遠東運動會，長春中日對抗，（連二年），哈爾濱中日俄對抗，（連二年），全遼寧國際運動會，遼東全津對抗，第十屆世界運動會，本年全國運動會。【對於運動之經驗】余下場比賽前，神經肌肉，均感歷追，非常難過。後經步起指導，以及個人之研究，覺得應於比賽前二十分鐘，將一切幻想除去，認為優劣無關，然後才能心平氣和，應付裕如。【對於所參加各次運動會之感想】於國內所看到的，人材是有，惟缺之指導，又以社會環境惡劣，使之走入歧途，故十餘年來，未見特殊人材。今後應仿效歐戰後德國之主張，多組織運動團體，鍛鍊人材，以雪過去之恥辱，多成立體育機關，以振刷民族之新精神。【對於現任職務之感想】因余是學體育的，與衛生有聯帶關係。並欲求體育有相當了解，亟欲有相當之生理衛生與解剖衛生之知識。當余為學生時代，對衛生略得門徑，故能在東大負衛生之實。【業餘消遣】余常以台球為戲，緣台球之戲，頗藝術化，且有數學物理之學理，其中存焉。

◇王精熹（左）【年齡】二十六歲。【籍貫】福建。【學歷】通州潞河中學畢業。【現在學校】輔仁大學教育系三年。【曾經參加之運動會】曾經參加十四，十六，十七等屆華北運動會，及二十二年度全國運動會。【報名項目】百米，二百米，四百米，高欄，及四百米中欄。【所得榮譽】十六屆華北高欄，四百米第一，十七屆華北中欄第一，全國中欄第二。【對於運動之經驗】有方法的努力，才可以達到完滿的結果。【對於所參加各次運動會之感想】這次的全國運動會所表現的精神是「統一」的，「進取」的，是可以「樂觀」的。【對於現任職務之感想】作學生是最有興趣的事情。【業餘消遣】音樂。

公開地球賽 第五週開始

【本報特訊】平市青年會體育委員會主辦之全市公開地球二人成隊賽，業已舉行四週，第五週仍於今晚六時半起始競賽。全部比賽，再過三四週即告完竣。本週戰表，業已排妥，茲錄於左：

△十一月廿八日（星期二）
崔峙如、孟廣禮　對　邵生榮、鮑伯達　六時半
楊軼厂、吳子年　對　何博生、何立源　七時半

△十一月廿九日（星期三）
陳德峻、王振鵬　對　李輝晉、楊海量　五時半
王綬恭、王寶珩　對　于少華、畢厚田　七時半

△十一月三十日（星期四）
楊軼厂、吳子年　對　石葆光、劉哲卿　七時

△十二月一日（星期五）
春子祥、李振聲　對　王纘古、侯孚允　五時半
金醒吾、羅熙如　對　張守義、王瑞生　六時半

△十二月二日（星期六）
邵生榮、鮑伯達　對　石葆光、劉哲卿　五時半
尚味謙、李蔭芝　對　金醒吾、羅熙如　六時半（彬）丙5

北京大學學生 昨開溜冰籌備大會
冰場昨已動工建築

【本報特訊】北京大學一部份愛好運動之學生數十人，昨日下午四時，齊集該校第一院體育部，開本季溜冰籌備大會。討論本屆冰場之佈置，捐款辦法，及選舉執委與聘請冰場監督諸事宜。當推邱祖桐主席，回永和記錄。決定諸要案如下：

冰場佈置　冰場地點，仍定在第一院後身綢球場舊址。仍由燈市口天順棚鋪承搭，冰場棚費包價共洋四百元。搭價比去年便利，但棚中有柱，而面積則較去年略大，昨日已開始動工。

捐款辦法　本會經費，按往年例，除由學校津貼洋二百元外，其不足之數，用募捐辦法補充。捐款辦法，決定由本會致函本校校長，課業長，各院長，各系主任及各教授，請予贊助，並隨函附溜冰票二張，郎作為承購募捐之款。

校外購票　校外學生購票，季票每張一元五角、臨時入塲券，每張銅子二十枚。

執行委員　計選出文書：馮球，童俊明。交際：邱祖桐，歐陽卓，事務：胡祖徵，林基齊為執行委員。

冰場監督　茲聘請王耀東，劉子貞，劉俊魁，黃漱芬，楊自林，孫天民，孫殿懿，關鶴田，王基，劉文彬，李漢光，李曉惠，田英魁，陳華葵，回永和，朱僑為冰場監督。

聯席會議　茲訂於十二月五日晚六時，在體育部開執行委員及冰場監督聯席會議，討論一切進行事宜。希各執委暨各監督諸君，準時出席為禱，北大學生溜冰會啓。（奇）已5

江大足球
羅海光動武

【南京二十七日下午八時本報專電】江大足球賽二十七日下午三時舉行，金陵以六比零勝中央，裁判員張信爭。暨南以二比零勝中央，裁判員命杰，上半時羅海光與李滋生發生糾紛，幾至動武，經調解後羅李退塲，雙方各以十人應戰。5

短笛

△女子文理學院體育系畢業同學會，主辦之全市女子冬季籃球賽，已輪戰兩週，

第一女中獲得第二隊冠軍。協化隊尚須三次循環戰。茲將第三週與賽時間表列左：

【第一隊甲組】
女院A—兩吉　上午九時　星期日　女一中
北師—崇慈　上午九時　星期日　女院
志成—春明　上午十時　星期日　女一中

【第一隊乙組】
女一中—華光　上午十時　星期日　女院
培華—女院B　下午三時半　星期六　女一中
中大—師附北　上午十一時　星期日　女一中

△記者籃球隊，昨應美兵三十八連隊之約，三時接觸於美兵營塲。裁判史密斯。開球後記者先發制人，美兵緊緊追隨，殺至距終塲僅二分鐘時，兩方紀錄，居成平衡時，（二十七比二十七）記者田文彬三分得手，而無情長笛。即隨之而鳴，總結果三十比二十七，記者隊壓倒碧眼兒。開中大附中定今日四時，亦與美兵三十八連決一雌雄云。

△平市各項球類代表，在全運會失敗歸來後，真不奮勇倍昔。各校健兒，無日不在活躍中。今日計有兩路足球賽：志成對北大，四時，北大一院；輔大對鐵大，四時，輔仁大學。

△東城育英中學，本年度高初級籃球校隊，連日選拔，於昨日始由體育指導崔峙如，劉銓等，審定高級牟作雲等十五人，初級王菊生等十一人。該兩隊為練習技術起見，並定今日（星期二）下午四時，與師大甲乙兩軍，在和外師大塲，作友誼比賽。

△本市公安局，近擬於該局民衆學校經費項下，撥欵五百元，在該局體育塲建築一冬季滑冰塲。開冬季票售價二元，臨時門票收費五分。一俟該局局長批准後，即可開始動工。

△中國大學足球隊，本年首度出師，與憲兵三圍足球隊，在該校球塲交鋒。許判員杜科。中大隊聯絡稍差，陣形不尅秦亂。前半時結果二比一，憲三獲勝。後塲中大努力前攻，奪回一城，結果二比二，和局而散。

△和平門內外，公私立中學林立，現由各校發起組織和門中等學校體育聯合會。日前在師範大學體育部開成立大會，定今日起始舉辦冬季球賽。（彬）乙5

永興洋紙行
精美　學校　用品文具　繪圖儀器　材料　紙張
北平　崇文門大街
天津　東馬路　東門南　英租界　廿號路
濟南　商埠　二馬路

精益　OPTOMETRISTS & OPTICIANS
青年學生須具健全之目力
人之知識約百份之八十七從視覺所得而在求學時代最為重要苟閱書不久有頭痛，目疲腦漲，或視遠不明等現象則學業進步必致遲鈍敝公司特請美國畢業眼光學家專驗各種目光有二十餘年之經驗早為社會各界所稱許患目力不健強之青年請即駕臨敝公司驗目配鏡俾可解除困難而利學業之進步也
中國精益眼鏡公司北平支店謹啓
前門外觀音寺西口路北

杭州綢店　前外觀音寺街　電南二九八六
久和隆綢緞莊
為酬謝主顧而同業爭鬥大犧牲
報載同業競爭，今將全部綢緞減而又減，貨真價實，任憑比較，略將各貨價目列後，各界仕女，請速先臨，
全絲真杭綫春　每尺　四角八分
全絲真正湖縐　每尺　二角八分
各色印度軟緞　每尺　四角五分
各色全毛駝絨　每尺　四角
印度軟緞斗蓬每件　十五元八角
經售上海　姊妹公司

中央電影院　最末兩場　日場三點半　夜場八點半
一九三二年德國銀壇最偉大之出品
英德政府協助攝製　銀幕上之偉大奇觀
『愛姆敦戰史』（執照劇字二六〇號）
一九一四年，歐戰爆發，德國愛姆敦戰艦，橫行大西洋，到處轟沉商輪，以肅清海面，後遇英艦，大戰乃與，本片即採攝是役最猛烈之大戰，炮火橫目，檣折船沉，驚心動德，奇險萬狀，且由英艦兩歧府以戰艦及海軍隊相助，且允其改造為以符當年清相，不徒銀幕之偉觀，抑亦歷史之鉅著也，
一九一四年德國海戰最光榮之一頁

明星公司本年音樂有聲大出品
本屆影后　胡蝶　主演
滿江紅
【明天開演】

真光電影場　今天開演兩場　日場三點　夜場九點一刻
獸王歷險記
JUNGLE ADVENTURE

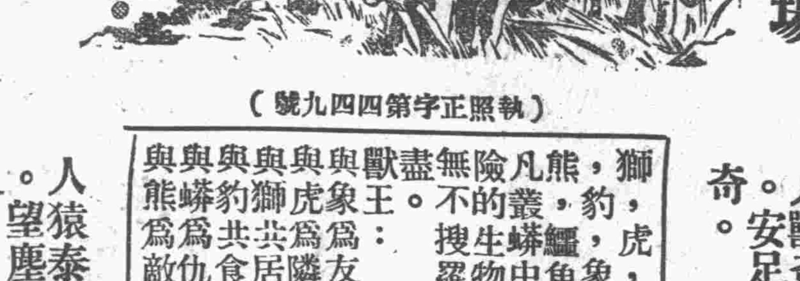

（執照正字第四四九號）
獅，豹，虎，象，狼，熊，鱷魚，凡叢蟒中危險的生物，無不搜羅殆盡。獸王：與象為友，與虎為隣，與獅共居，與豹共食，與蟒為仇，與熊為敵，
人獸奇觀。安足為奇。
人猿泰山。望塵莫及。
本本都有異常精彩。
全部共長十四大本
獸片兼偵探片之長
觀之令人興味無窮
明星公司最新偉大出品（下期開演）舊恨新愁
野獸片見過了萬千，這般精彩罕曾看，看了一幕人獸惡鬪，靈魂兒嚇上了牛天。
夜場樓上對號入座先期售票

平安電影院　今天三場　塲三點及五點半　夜場九點一刻開演　TALKIE
銀幕上的化學「笑氣」又噴射到北平市來了！
△本片有十八萬二千個畫面，每個畫面都充滿着笑的原子。
△本片演七千五百六十秒鐘，每一秒鐘都佈滿了笑的空氣。
一對糊塗虫　胖哈代　瘦勞瑞　主演　破天荒大笑片
銀海歌王　但尼斯金　美艷女星　瑟瑪託德　合演

全部九大本，本本笑煞人
兩點多鐘連珠　大笑！包你噱　噱不休！　九千尺循環　笑料！包你捧　腹不已！
大笑　捧腹　閧堂　嘔噱　噴飯　忍俊　等等字樣不足以形容本片笑料之萬一
蠻牛渡戇王（執照正三七二號）
聲勢浩大　前無古人
勞瑞哈代　發財還家　路遇強盜　心服一橫　誤劫軀匪　得赦不劫　進城圖死　事機不害　幸有蠻牛　怕肚疼者
架豚兩塊　泰極否來　無安生災　佔山立樂　幾乎哀哉　替賊當差　一味胡開　上斷頭臺　死運衝來　請不必來
本片可以任笑片之內看到笑片之外的種種。本片可以不必如何宣傳，大家便知道是好笑片。

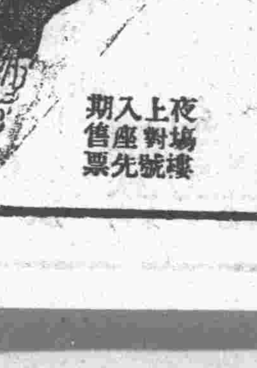

夜場樓上對號入座先期售票

經濟界

標金市況較前稍疲
昨日回跌三元二角
足金堅定銀市均縮

【上海二十七日下午五時本報專電】上海標金市早市開盤七百零六元三角，最高七百零八元六角，最低七百零六元，收盤七百零六元七角。午市開盤七百零六元二角，最高七百零九元三角，最低七百零六元二角，收盤七百零六元八角。結果較上星期六計標金每條回跌三元二角。

【天津二十七日電話】天津足金近期行市，仍極堅穩，計開盤爲每足金一兩，合銀元一百零八元四角五分，旋稍趨跌至一百零八元三角，後又稍稍升起，最高價曾又漲至一百零八元五角五分，至最後收盤又稍落爲一百零八元五角。結果較前日，計每足金一兩，尚稍微漲五分。又昨日津市現貨，每足金一百兩，最後由賣方耗率五元，即昨日現貨每兩合計爲一百零八元四角五分，較前日現貨則無變動。

【倫敦二十五日電】倫敦大條銀價，結果較前日，計近遠期均稍回落十六分之一便士，計近期爲十八便士又十六分之七，遠期爲十八便士又八分之三。

【紐約二十五日電】紐約現銀塊行市，結果較前日，計每盎斯尚稍回落八分之一美金分，計每盎斯合美金四角二分又四分之三。

平市九六交易清淡
成交十一萬　微漲二元五

昨日北平證券交易所公債交易情形，前場市場做開之公債，仍僅開出現貨九六公債一種。交易太爲銳減，全場成交僅七萬票面，而價格趨勢，因滬電行市，昨日各債十一月期均已終止開拍，僅十二月期仍照常開拍，價亦已漸穩定，無大榮辱。第一市收盤結果，各債互有升沉，漲落均僅一二十元，九六收盤報五元四角五分，較前亦尚回起二十元，乃平市上週末九六收束價，本較滬市虛高二十元，故昨日滬電九六雖稍好起，但較平市仍不過適在水平線上，是以平市九六市氣，因亦無大於氣活動，價格亦尚堅俏，但漲勢殊微，且回漲係復舊有原狀，故交易則甚寥落，計開盤即稍漲至五元四角五分，旋又續漲至五元五角，至收盤又稍落爲五元四角七分五，結果較上週末，計每萬亦尚微漲七元五角。

後場市況，市場做開之公債，仍祇開出現貨九六公債一種。交易愈形岑寂，全場成交祇四萬票面，而價格趨勢，因上海第二市來電，各債十二月期，僅開頭盤一場，價格益形呆滯，鮮有變動，九六亦仍穩定五元四角五分，較第一市亦絕無變動，故平市九六市氣，亦了無生氣，益少買賣，交易益清，價又略形疲軟，全場僅開出一盤，價又回落至五元四角二分五，結果較前場，計每萬尚又回跌五元，而較前週末僅尚微漲二元五角。

晉煤凋敝之眞因
由於正太路運費奇昂
晉省煤業公會之哀鳴

【太原特約通信】晉省煤業年來之日益凋敝，常以正太鐵路之運費奇昂，不能盡量運輸出境，爲一最大原因，自正太鐵路收歸國有後，本省煤業爲挽救頹運起見，曾向鐵部路局一再呼籲，請求減輕運費，俾晉煤得以暢銷全國，荏苒年餘，迄今仍無相當結果，日前南京中央晚報，對於此事，曾有記載，本省煤業公會，因此現特致函該報，申述所受困苦，請代呼籲，並作哀鳴，茲誌其原函於左：

貴報紀載國煤不振之主要原因，在於運費高昂，尤以正太路運晉煤爲最，並舉各路事例以爲實證，調查精確，紀載翔實。具見關心實業，維護國煤，欽佩之餘，尤深感謝。嗣讀六日貴報續載，鐵道部業務司致貴社之函，對於國煤本身之責備與期望，以及鐵道部年來維護國煤之熱忱，同人等於感愧之中，敢不努力改進，以副當局路礦相維之盛意。惟原函謂煤礦不振，全在經營不善，與運價無關。又云國煤成本往往在五七元以上，加以苛捐雜費，以致售價高昂云云。就敝省言，按之事實，殊有未盡符合者。即如陽泉之煤，現時成本平均僅二元六角餘，然而由陽泉運至上海每噸鐵路運費即需十一元三角三分，此外船資二元，雜費一元八角，稅捐統計不過五角五分，是則運價與捐費孰輕孰重，不辯可知。故以晉煤成本連同一切捐費計之，合價尚不及五元，而一加鐵道運費十一元三角，船費二元，則需十八元以上。因之陽泉之煤近來運往上海，往往賠錢，不能與外煤競抗。運往上海如此，運往平津漢口，亦可想而知。故謂國煤不振與運費無關，實不能一概而論。而正太路對於晉煤之運費特別高昂，尤爲晉煤致命之傷。查該路對於井陘煤運費，每公里每噸定爲六厘二一，四四七，而對於陽泉煤運費則特定爲二分五厘，兩相比較，爲一與四之比，此中固有其特殊之沿革關係，且爲外人管理時代之所規定，但該路現已收歸國有，且已爲國人自營，則此種不平等之待遇，似不應再繼續沿行。且其他國有各鐵路，至多亦不過一分七八厘，正太路同屬國有鐵路，則運費一項應與其他各路比照互相均衡，不應彼輕此重，低者太低，高者太高，而同一路線，乃有此一與四相懸殊之運價，尤與鐵部當局所謂劃一運價待遇均等之旨不相符合。年來正太路營業收入甚佳，去年餘利爲百分之四十八，前年盈利佔百分之五十二，則減少區區之運煤費，固無損於該路之收入。且路礦相依，可以互助繁榮，運費減則煤銷日暢，路收亦必因之而旺，雙方俱有利益。況國煤流通，利益更能普及全國。抵制外煤，杜塞漏巵乎。值此外貨傾銷，國產不振，幾至全國產業衰落，勞工失業之際，尤應急謀救濟，以解除全國煤商之痛苦，維持國家之經濟命脈。至若謀煤業本身改良經營方法，縮減浮濫開支，煤商等自當遵從當局盛意，努力辦理。（下略）卯（十一，二十四）

滬平外匯行市

【上海二十七日電】上海國外匯行市，結果較前日，計英，美，日各外匯，均絕無變動，茲將昨日行市列後：倫敦，每華幣一元，合（先令）一先令三便士又四分之一。紐約，每華幣百元，合（美金）三十三元正。東京，每華幣百元，合（日金）一百零七元又二分之一。

昨日（二十七日）平市國外匯兌行市，結果較前日，計英鎊長十六分之一便士，法郎無變動，美羅五厘七華幣，日升半分華幣，茲將昨日行市列後：英匯，每華幣一元，合（先令）一先令三便士又四分之一。法匯，每華幣一元，合（佛郎）三十生丁。美匯，每美金一元，合（華幣）三元〇〇一八。日匯，每日金一元，合（華幣）九角三分七五。

上海各債互有漲落
漲落均僅一二十元

【上海二十七日專電】上海華商證券交易所，定於本月二十九日辦理十一月份各項期貨交割，所有本月期各債交易，則照章於交割前兩日爲終止，以便冲賬先行找補差金，故昨日（二十七日）各債近期均已停拍，惟十二月期仍照常開拍，行市如下：

上市第一市

債別	頭盤十二月期	收盤十二月期
編遣	三五•〇〇	三四•九五
裁兵	五九•四〇	五九•二五
關短	四一•三〇	四一•二〇
善短	四三•五〇	四三•六五
二〇捲煙	四三•三〇	四三•三五
二〇關短	四三•〇〇	四三•一〇
統稅	四四•二〇	四四•三五
鹽稅	四五•五五	四五•八〇
六厘	五〇•三〇	五〇•二五
九六	〇五•四〇	〇五•四五
二〇金短	五七•〇〇	五七•〇〇

下午第二市　頭盤十二月期

債別	頭盤十二月期
編遣	三十五元二角
裁兵	五十九元四角
關短	四十一元二角
善短	四十三元六角
二〇捲煙	四十三元三角五
二〇關短	四十三元二角
統稅	四十四元三角
鹽稅	四十五元六角
六厘	五十元〇一角五
九六	五元四角五
二〇金短	五十六元六角五

又滬電云：上海華商證券交易所，本日下午第二市，因辦理十一月期冲賬，先行找補差金手續，特將十二月期各債交易，改開頭盤一場，收盤不再開拍。

各債較前漲落比較

債別	十二月期（每萬）
編遣	漲三十元
裁兵	無變動
關短	跌二十元
善短	跌十元
二〇捲煙	跌十元
二〇關短	漲五元
統稅	跌十元
鹽稅	跌五元
六厘	漲二十五元
九六	漲二十元
二〇金短	漲十元

倫敦外匯行市

【倫敦二十五日電】倫敦對紐約匯兌行市，計開爲每英金一鎊，合美金五元二角零四分之一，結果較前，尚稍微漲四分之一美金分，又倫敦對巴黎匯兌行市，計開爲每英金一鎊，合匯法金八十三佛郎八十四生丁，結果較前，計又稍漲有十九生丁。

金融行市一覽

名稱	行市
標金	七〇六，八〇元
足金	一〇八，五〇元
大條	十八便士⅜
九六	五，四二五元
銅元票	五〇吊一百四
現銅元	五〇吊三白五
俄金鎊	二三，一〇元
美金鎊	二二，五五元
日金鎊	二二，四五元
英金鎊	二二，八〇元
德金鎊	二一，四〇元
法金鎊	一七，二五元
美金票	二，九三元
英金票	一五，四〇元
日金票	〇・九一五元

圍棋拾零（六）
崔雲趾

▲死活要領▼（六）

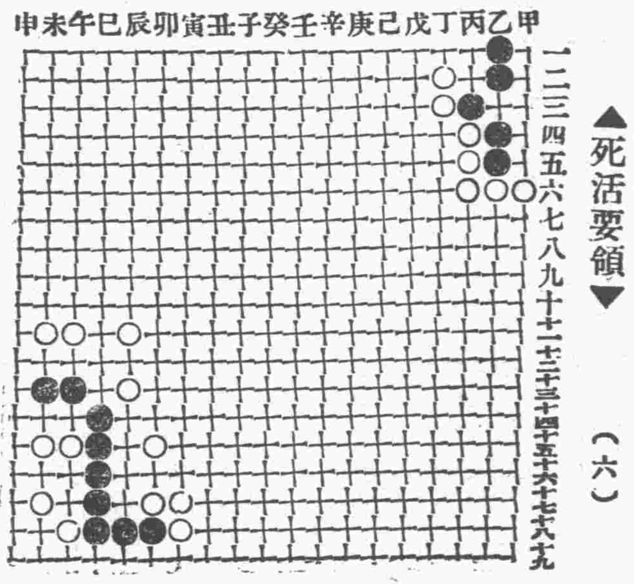

第十一圖　黑先活

㊀甲之五　㊁甲之三　㊂甲之二　㊃乙之三　㊄甲之四　㊅乙之三　㊆丙之二　㊇甲之三　㊈乙之四

第十二圖　黑先勝

㊀午之九　㊁未之九　㊂申之十六　㊃午之十六　㊄午之七　㊅未之六　㊆申之十六　㊇申之十二　㊈申之七　㊉申之十三　⑪申之十二　⑫未之十三　⑬未之六　⑭己之九　⑮未之十四

南開醫院
煙敵　戒烟
北四大街船板胡同西　電東局三三五七
六大特色：不痛苦不打針　不昏迷不吐瀉　日期短戒費廉
購藥自戒：不含毒質—不倚藥期　隨吸隨戒—精神歡愜　逐日能減—日期短促　藥量之半—能服四日　每罐四元

慢性腸重病
健濕　利丸牌
北平西單　惠羣醫館　曹

松子醫院啓事
朱子松啓

儲蓄解說

儲蓄是開展經濟的實鑰　勸導節儉的良箴

語云錢能通神凡事無一非錢莫舉故人生大計儲蓄尤爲重要但儲蓄於無獎機關希望有限儲蓄於有獎機關希望極大本會爲國人自辦有獎儲蓄機關專營儲蓄事業信用卓著利益優厚並自十一月一日起凡認儲新會者繼續隨劵附贈第三期航空公路建設獎劵可得本會特獎洋一萬元又可得贈劵頭獎洋十萬元此項辦法可謂錦上添花愛國同胞請速入會共享十一萬元之權利

中法儲蓄會啓　東交民巷西口　詳章函索即寄

俞渭鈞聘請趙璽律師爲常年法律顧問啓事
茲聘請趙璽律師爲常年法律顧問，如有侵害鄙人及家屬生命財產名譽一切法益，均由趙律師依法保障，特此聲明。

律師趙璽受任法律顧問通告
本律師茲受任俞渭鈞君常年法律顧問，如有侵害俞君及其家屬生命財產名譽者，本律師當依法盡保障之責，特此通告。事務所東四十一條五十五號電東七一七

律師趙璽代表俞渭鈞君緊要啓事
茲據俞渭鈞君來所聲稱，伊子肇康號健之，又名敦安，業已成年，能以自立，凡其在外所爲及借貸等事，概應由其個人完全負責，與俞君無關，請代登報聲明前來，合亟代爲聲明。

故都華安飯店宣言
東交民巷西口美國使館對面喘金大樓
電話東局　一三二三櫃房　二二三四樓上

人生需要
食　華安飯店備有很好的法國大菜解決食的問題
住　華安飯店備有很好的寬大房間解決住的問題

育兒聖品！
白日擒鵰牌煉乳
溫州百好煉乳廠出品：
△它是唯一上品國貨，它是嬰孩必需的良伴！
滋養富！味美！甘！
此乳乃係最純潔之牛奶配煉而成，凡孩所需要之滋養料包含無缺，不雜絲毫無益之物質，無論成年老人均可飲用，朝夕進此一杯，藉以補腦力強身體，洵爲最上之食品，盍購一試
爲父母者不可不慎！
△欲使嬰兒發育健全活潑可愛不可不備「白日擒鵰牌煉乳」
總經理　天津國貨售品所　北平分所批發部　前門外大蔣家胡同西口　電話南分局八一六號
代售處　各鮮果店　各大藥房　各南味店　各廣貨莊

綢緞事家的
麗豐綢緞莊
新張大廉價三十天　購貨五元以上贈送應用佳品
男女袍料特價展覽
男袍料：木機杭春綢一丈四……每件六元　加重電力綢一丈四……每件九元　眞毛葛一丈四……每件十二元五　眞毛葛馬褂料……每件七元
女袍料：醬印軟緞九尺五……每件六元　高鍵面緞九尺五……每件六元五　雪花毛葛九尺五……每件六元五　洪星綢九尺五……每件四元八　花毛葛九尺五……每件三元
每種以五百件上限賣
花色齊全　惠顧請早
王府井大街路西　電話東局二三四號

國產毛綫
抵羊牌
意中國產物品出現
牠是純粹國產品！
牠是塞卮一妙品！
牠是獲得榮譽的物品！
牠的顏色是純正而美麗！
牠的品質是異常堅固耐用！
牠的價目是出人意料的便宜
各百貨店均有經售
天津東亞毛呢紡織公司出品

高氏夫婦　牙科醫院
美國西北大學牙科博士　高中基
日本東洋女齒科醫學士　高鳳南
本院首創X光線科
根治口腔病拔牙無痛苦收二元
新法鑲補滿口磁牙無異原方
根本治牙莫若X光線使用故茲
日美政府官證行醫
東單北大街東口內路北十一號電話東局西三五　上午九時至十二時下午三至六時

此蜜爲中國首創之美容聖品，與市上汗牛充棟之雪花霜膏不可同日而語，蓋其所含成分，確有助粧保膚去斑免皺之功，積許多化學家醫學家試驗而成，故有驚人功效，不同凡品也。合購大號兩瓶附送牙膏一筒，二號兩瓶附送手帕一條。
北平總經理萬興榮　各洋廣貨店均代售

北晨學園

第六〇七號目錄
英國政治之危機　敬五譯
老人　羅嘉華

英國政治之危機(一)

F.C.S.Schiller　敬五 譯

本文原題爲The Crumbling British Empire載現代史料十月號，原著者爲英國當代哲學家席納氏（F.C.S.Schiller）述英國將來之三種危機，議論精警，特刊學園，以餉讀者。（編者）

長距離的預言本身實佔有好多便宜，而其中之一即是：在凶事的預言能夠實現或失敗之前，預言者本人早已走進了墳墓。是故，無論其所預言者是否眞實，他自己決不會受到甚麼譴責。假使他無故多事，重新談起他所斷言過的問題，而注意到他的可能的失敗，那便是他自願放棄他所佔有的便宜。雖然，在目前，事實的進展異常迅速；歷史的行程確已驅策近代的加桑特拉（譯注）使她不得不甘冒危險以親自經驗她自己的斷言之眞理了。

（譯注）Cassandra係古代小亞細亞西北部特羅依（Troy）城之女預言家。

職是之故，當人們請求我證實八年以前我在一本小冊子——「加桑特拉，或大英帝國之未來」（"Cassandra, or the Future of the British Empire"），「今日與明日叢書」（Today and Tomorrow Series）之一——中所提出的警告時，我並不覺得奇異。反之，使我異常驚異的一件事實却是：我的不幸的預言未免實現得還於迅速。加桑特拉現在所感到的困難：并非無人相信她的預言，注意她的忠告，但却沒有一個人願意逃避那種顯然迫在眉睫的災難。目前的世界情勢誠然是很惡劣的，然而牠並不缺乏先見：牠明白地意識到了牠的危險，但是由于政治能力的麻痺，這種明確的意識却決不能發生絲毫實際的功效。

在「加桑特拉」一書中，我曾說過，「有三種危險，顯然妨害着大英帝國的未來，這三種危險彼此是相互影響，相互增大的。第一是英國的勞動問題；第二是英國與歐陸之糾紛；第三是維繫英國領土各部之困難。」這幾年來有甚麼新的事實發生，足以修改這項預言麼？顯然，我們已無力否認：這三種危險都益發擴大，且進而把政治的前途完全給遮蔽得黑暗無光了。讓我們依次檢查一下罷。

談到勞動，失業問題在英國也同在其各國一樣，已經是鬧得無策可施了。我們的失業羣衆從一百萬一變而爲三百萬。遊民的數目則日益增大。成千成萬的青年人，自有生以來，從未作過正當的工作——從未得到過機會去作正當的工作，並且，更坦白地說，此後恐怕也決無希望去作那種工作。社會既不能訓練他們成爲有用的人材，且也不能設法使他們得到正當的職業。沒有人逼迫他們去從事那種有益的工作，如整理家務，建築房屋，及修整道路。他們的生活，說起來很可憐，完全是依恃賑濟品或政客們專爲投票人而預備的所謂「社會服務」來維持的。他們不只構成了一種經濟的負担，同時也構成了一種政治的危險。在德國，他們形成了希特勒主義背後的生力軍，建立了恐怖的統治；不過英國的政客們也如同德國的議員老爺們一樣，對于這些事實，似乎俱茫然一無所見。

於是，相形之下，懶惰的富人之舊問題顯然已因懶惰的貧民這個新問題而大爲減色了。救濟的方法是絲毫沒有的；因爲，目前所有各色牌號的政客們——霍普金生（Austin Hopkinson）是例外，他還時常在衆院裡不識時務地狂喊着——既沒有看到這個事實，且也根本就不想教育他們的選民，而使他們能夠辨別出甚麼是能夠醫治這種惡劣的情勢之政策，以及甚麼是益足以加重這種情勢的惡劣之政策。

論及前一種政策，我們或許可以主張，首先要縮減勞動時間：這種讓步不僅是雇主對于受雇者所應有的義務，且也是對于他們自己和整個人類所應有的義務。假使這種主張果能制定爲普遍的法律，則雇主與雇主之間當然使不能再有暗地裡從事競爭之類的情事發生了；又，假令同時再實行一種有組織的換工制度，則減少生產量及提高生產費之類的情事當然也便不必需了。這樣一來，雖則看管機器的工人時有變換，機器本身則很少需要休息，而能不停地繼續工作。

但是，假使閒暇一經平均地和慷慨地這樣分配起來，我們的教育制度之改革顯然是異常需要的。目前我們所實施的本是職業教育，這種教育的目的在於訓練人們能夠好好地作工；在將來，這種教育便需要有所補充了，牠應該再教導工人怎樣去好好地利用——至少是無害地利用——他們的閒暇。

其次，現時的情況也給與了失業者準備了一個得到工作的僥倖機會——這種工作對於社會確是很有利的，但是當下却還不能見到甚麼功效。這不只是爲着清除貧民窟，且也是爲着組織清穢隊以撲滅那種很久以來時常爲害的瘟疫。鼠，虱，蚊，蠅，以及其他許多有毒的昆虫和莠草（如刺草和薊），都是能夠而且應該滅絕的。用失業工人組織清穢隊的國家不只能增進國民的健康，並且也能增進它的財富。再者，就清穢隊工作的本身說，假使不用過長時間的話，這種工作都是很有趣味的。捕鼠需要好多人和好多犬，這件事與其說是工作，的確還不如說是一種遊戲；至若撲蠅，早在羅馬杜米善（Domitian）皇帝時，還是一種尊貴的業外工作呢。

在另一方面，我們應該認清，國家主義至少在經濟方面總是一個禍患，一個貧困的根源。按理說，假使世界上每一地帶和每一民族各能因其地之所宜以生產商品，而不顧及政治的問題，那本是最好不過的。但是種種政治的理由却偏偏破壞了這個單純的貿易原理。自和約締結以來（即自大戰以降〔譯者〕），世界各國所實施的政策一致是在企圖着，準備本國所需的一切，特別是軍需品，以使自己變成一個自給自足的國家。假使幅員廣闊的合衆國，爲着補償他們自己所受到的損失——包含出口貿易之犧牲以及外債利息之放棄——而採取這種政策，其成功或許是可以想見的，但是就如冰洲，愛蘭，和愛沙尼亞這類國家而言，這種政策則簡直是荒謬到極點了。

此外，不把國際貿易視爲雙方的交換行爲，而偏把牠當作戰爭的形式之一種，那也是同樣愚蠢的。這種偏見便是各國相競提高關稅及禁止輸止之原因。在已往十五年內，各國政府的限制條文，幾乎沒有一條不是專爲抑制貿易而制定的。

然而，無可否認地，這種有害的舉動却很有一種同等愚蠢而無識的輿論作後援：甚至狄•瓦爾拉（de Valera）總統的滑稽的措施在愛爾蘭，竟也眞能得到民衆贊許的批准呢！

雖然，這種民衆意志表現或許也就正是民主的智力衰落之明證，羣衆的神志顛狂之象徵。這種現象確已普遍地擴展到全世界了。無論如何，像加洛爾（Lewis Carroll）在他的某一本著作中所描寫的那種情況僅只是偶而發生的。他在那本書中曾描寫：一個政治家被一批憤怒的羣衆所駡倒，聽到了他們爲麵包缺少及賦稅繁重而狂喊！當民衆高呼着「購買罷，英國！」這樣口號時，事實上或許那也就是他們出乎本心的要求呢！他們這樣蠻幹，已有十五年之久了。

各國政府用以涸竭繁榮根源的第二種手段即是變更價值本位及降低通貨價格。大戰期間內，牠們藉口于情勢之必需，實施了這種政策；結果竟使大戰延續了數年之久。在戰後，雖然各地勞動者要求徵收「資本稅」：但最後終究是資本主義得到了勝利。不過，我們可以看看，牠的勝利結果不還是虛幻麼？事實上，因大戰而增加的巨額的債務負担現已迫使舊日各交戰國不得不降低牠們的通貨價格及拒付牠們的戰債了。有些國家曾經拚命地掙扎以圖苟免于這種命運；最後餘下了頑强的英和美國。但是前者在一九三一年已然無力地屈服了；後者在一九三三年也驕矜地低落了。

「資本稅」好呢，還是賴債好呢？這並不是一個以空話所能解決的問題。無論牠們所採取的手段用着甚麼名稱，要之，其目的不外是要減輕債務的負担——否則，債務便注定了資本主義經濟的崩潰。

所以然者，即因爲——第三——生產額與貿易量以及與負担總數（不拘其形式爲債務，或爲賦稅）之間的平衡，對于國民生活的經濟方面，本是操着一種特別重要的機能的。是故無，論工業的負担是由于債務抑或由于賦稅，更無論這些債務是公債抑或是私債：這都是一些不關緊要的問題。目前不景氣中之最重要的因子根本乃在于負担總量的巨大。上至政府，下至私人，一致冒險以高築債台爲能事；但當繁榮的浪潮一旦低落下來時，償付的能力是絲毫沒有的。復次，尤其糟心的即是：由于戰時的靡費和奢侈，由于社會政策費用的增加，政府的消費也是與日俱增的。早在一九三一年的秋天，麥克唐納即已看到政府業已因負債累累而瀕于破產之危境了；但是大多數閣員却會未因之而翻悔。他們很樂意放棄金本位，甘冒通貨澎漲之危險；但却決不敢削減賑濟金的正常數量。于是，在實際情勢的壓迫下，他們不得不下台了；只有少數工黨黨員隨同着麥克唐納加入了聯合內閣——這個新內閣的主要任務即在于平衡預算以拯救這個正在危難之中的國家。

一九三一年十月新內閣在全國公衆之前提出了新的應付方策，從而得到了絕對多數的擁護。不過這種新的對策同樣也並未收到若何良好的效果。節約政策（法官除外，他們被削減了百分之二十的薪俸；其他各方面節約的經費並未超過百分之十）是實施了：賦稅是加重了；於是預算暫時算是得到了平衡。至若嚴密支配賑濟金之結果，則殊欠美滿。在形式上，這筆支出固然是削減了百分之十；但是因爲物價的低落，牠的眞正價值反倒是比以前提高了。雖則如是，因爲政府對於國外的黃金儲藏者——他們依然把倫敦看作世界金融的首府——總是懷着過分的戒心，故英鎊終究還是被迫着離開了金本位。

繼隨澎漲政策之後，政府爲着使英國工業可以繼續競爭於世界市場之上，於是又實施了限制勞動費之手段。行政方面的脅迫以及制止非法取利之法令縮短了批發價格與零售價格兩者間的距離，因而任意提高生活費用之類的情事遂完全不可能了。這樣，英國的商業實際上竟未致如所預期者那樣衰落。不過牠的情勢却依然是欠穩定的，工資依然缺乏適度的彈性，因爲在多數工業部門內，職業組合的政治力量都已制定了不可擅自更改的數目；特別是在那些「被保護的」商業部門內，工資簡直是高得要命。在這種情勢下，英國似乎已無望重新取得舊日棉業，煤業，和海運業中之霸權了。

於是，在一九三一年總選之際，牠畢竟也抬出了保護主義之神祇。這種政策的放棄暫時自然是難以實現的；但是我們却可預言其必有實現之一日，因爲工人們的悲慘生活，實際上，久已無望使他們再聽信保護主義的雇用之欺騙的諾言了。不過，在另一方面說，採取這種政策之決議，雖則會妨害自由貿易的前途，雖則會在英國的外交關係上引起不利的反響，但若談到取消，則也不是輕而易舉的。假令帝國關稅聯盟這個夢想果然實現，無疑地，當下我便要遇到如下的這個嚴重的問題，即：世界各國究竟能夠靜居默處多久，而一任大英帝國大肆其猖獗呢？

外交的事件已在事實上證明了我所預言到的糾紛：在歷屆政府之下，英國的政策俱同樣現出了狼狽不堪的窘狀。在整個國際政治舞台之上，有力的領導是不存在的，而且根本也就缺乏着這樣的企圖——這個論斷，無論是就歐洲而言，或是就東亞而言，抑或是關于軍縮，並且也不拘是關于賠款，戰債，或其他經濟問題，要之其正確程度都是不容置疑的。英國的政策，于此種情勢下，各方面都表現着是在徘徊于兩種恐懼心理之間：其一是唯恐開罪于合衆國；另一面則是唯恐獲罪於法蘭西。

在一九二八這一年內，歐洲政局有一時期似乎是要發生出一些驚人的事情；但爲時不久，隨即消沉下去了。事實是這樣。英美兩國的海軍將領曾在日內瓦舉行某種交涉；當這項交涉既已破裂——自然，不只是不曾達到縮減軍備之目的——之後，張伯倫乃使他的海軍將領們轉而就商於法國。結果是雙方同意成立一個永久同盟：因爲在潛水艇和水雷驅逐艦這兩項下英國將領們對法國表示了空前未有的讓步，故在表面上看來，英法的衝突似乎是很難再令人想像了。不過若就當時整個情勢着眼，頭腦精密的英國人士，情不自禁地却都懷有如下的疑問，即：是否這種同盟不致與降服於法國同其性質呢？八月間倫敦方面的空軍演習，尤其是令人迷惑莫解的：官方的報告說，如果倫敦市不被焚毁，則一百八十架敵方飛機便一定要被射落。這個報告的命意似乎即在于努力使英國公衆感到英法同盟的必需。及至九月間，由於「Hearst」報的一個年青的駐巴黎通信員之冒險的努力，這項秘密算是被揭破了。那個年青的通信員搜羅到好多可靠的法國政府方面的文件；這些文件表明了所謂對法協定者完全是爲反對美國而提出的。此外，法國政府的舉動比較這些實際的文件尤有深長的意味；那個通信員是當下被逐離法了，而Hears先生本人也聯帶着失掉了入境的權利。其後，張伯倫因病續假；于是，關于他的協定的消息也便沉寂下去了——實際上，或許這只是因爲他的內閣的同僚們業已發現了他的政策的特質，而拒絕贊同而已。5

老人

羅嘉華

一襲陳舊的外套纏住老人的身，他幾次在夢中以爲脫了去，但醒來才覺得還是那身壓得骨節痛的衣服緊緊地纒着，何曾釋放開他這衰弱的靈魂？他祇有載着走，如同一隻駱駝拖着陳舊的毛，縱不願也沒法抖落它。外套不能從他身上脫下來，錯誤和感傷便也永遠握住他的心，沒有一刻的放鬆，容他喘一口氣，定定神，用健康的眸濡着鮮明的顏色，畫一幅輪廓清楚，光影分明的圖。

在那許多年裡，他沒有逢到幸運，祇順着悽苦的路走下去，踐踏着初春的一座橋梁，把自己的精神權作墊着鞋子的布，由它在脚下耗費着，就是這樣度過他在世的一部分的日子。漸漸地風霜撲滿了他的臉，凝凍着他的心，這時候，却意識到身後的脚踪，在雪上留着，便持一把懺情的帚，退着步，躬着身，掃去那才踏過的印跡，由那冷風吹透他的外套，可是，他不覺冷，在雪地上已失却了他自己。5

特別介紹欄
（刊本欄者刊價目）少一個月二十四元　五號字九十六個　每月洋七元二角

名醫陳以時
專治肺病胃病男婦內科　行醫多年經驗宏富現來北平　寓西四兵馬司卅四號應診
介紹人　鮑毓麟　成舍我　卓宏謀　蕭龍友　孔伯華　楊浩如　劉輔庭

介紹房產
本堂介紹買賣典租房產手續便捷　倘蒙委託無任歡迎　電話東局三五〇〇　北新橋新太倉五十六號　惠民堂啓

王美沅畫像
西洋水彩油畫可照相片傳神毫髮逼真永不退色　國畫工筆人物山水翎毛花鳥亦可應命　收件處宣武門內油房胡同二十三號

艾華新著
日本語法例解　由上海開明書店發行　現已到平　楊梅竹斜街開明書店出售

黃稼壽
鬻漢魏六朝碑字　堂幅三尺十元　加一尺加五元　橫幅同　屏條對聯每尺二元　五尺以上每尺三元　扇面每頁五元　冊頁手卷每方尺四元　壽屏墓誌另議　隨封加五　厘色箋加半　收件處遂安伯胡同本宅或各大南紙店

光宣小記
金梁著　每本八角　北平商務印書館　文奎堂　天津大公報　上海中國書店代售

美容醫院
專治斑點黑痣瘊子汚子　兼賣美容諸藥　西單闢才胡同　半秋　電話西局三一七九

生育節育
及治一切疾病　請到北新華街八號博愛醫院　電南一九五九

美國製藥　面速力達
凍瘡，裂傷，痔瘡，牙痛，傷風，頭痛，煤氣，脚氣，疥癬，（各大藥房均有經售）

戒煙阿斯丸
此藥不含毒質故不能頂癮總得連吃　代忌使把血中烟毒完全化淨無論多大烟癮不過五塊錢全能忌好　北平西單白揆製藥公司　電西二〇六三

北京花柳病院
院長花柳科醫學士張伯熏　專治花柳一切毒症　對於淋病另有特法　決負責担保斷根　西長安街軍分會對面　電南三二六

▲介紹書報
承贈刊物特此誌謝並爲介紹

名稱	期數	出版者	價目
密勒氏評論報	六卷一三號	上海密勒氏評論報社	四角
空軍	五四期	杭州中央航空學校	
河北第一博物院畫報	五三期	天津河北第一博物院	五分
河南省財政統計日刊		河南省財政廳	

咳嗽
樂山潤肺止咳化痰丸
專治男女老幼新久輕重各種咳嗽常年不止　老咳嗽肺部各病　每屆秋冬以及節令必犯諸般咳嗽　服之立愈　每盒洋一元　小盒六角　多年
總理處前門大街中段路東中華大藥房　天津老德記藥房　張家口中華藥房　及北平各埠西藥房均有代售

專治腰疼寒腿
凡患腰痛腿疼背痛四肢麻木等症每因感受潮濕風寒鬱所致患者居多患者初不介意殊不知日久失治輕則轉成半身不遂重則癱瘓種種險症不能動轉影響個人自由妨害前途　本堂祖傳良方配就膏丸專治男女老幼遠年近日腰痛腿疼筋骨抽痛跌打損傷多年寒腿以及半身不遂癱瘓下部寒等症
外貼萬靈筋骨膏　內服張氏追風丸　奇效如神
各界病者請注意　馬此膏中張四角　大張一元　丸每服一元　減價
本堂開設北平東單牌樓北西觀音寺胡同四十六號　寶善堂張

眞龜齡集
專治偏墜疝氣腎寒濕潮　先天不足　酒色過度　腎虧　五勞七傷　婦科產後氣血兩白　斷經血不調久不受孕　赤白帶下　肚痛　胎前產後之症　常服飲食日增身體肥壯　補腎廣嗣延年安胎和子　大瓶二元　中瓶一元　平門外琉璃廠西南園甲十九號吳宅　函購加郵二角

北平　桐谷醫院　啓事
院長金桐谷博士
專治　神經科　小兒科　花柳科　產婦科　性病科　戒烟科　內外科　眼耳鼻喉科　各有專科大夫担任
特設　電氣科　太陽燈　紫光線　透熱電　電浴機
門診　普通上午九時至下午六時　特別診察費另議
診費　門診不收（只收藥價）　手術注射各費在外
院址　南池子　電話東局一三九號　[illegible]

戒煙　百補矮瓜精
華美大藥房　[illegible]

痔漏包愈
仁濟堂王醫　[illegible]